No. 8209 Shanghai. Sunday. June. 5 1927. THE EASTERN TIMES Published every morning: including Sundays

時報

中華民國十六年
六月五日 星期日
舊曆丁卯年五月初六日
今天四張售大洋三分
第八千二百零九號
中華郵政特准掛號立券按照總包特別優益寄送之報紙
本館開設上海山東路望平街A字六號 電報掛號二五一四 電話營業部中央一二〇一 編輯部中央一二〇四

外埠寄報連郵費 ○中國境內 逐日寄全年十二元半年六元 ○日本境內 逐日寄全年十二元半年六元 ○歐美各國 全年二十四元半年十二元（報費先惠郵票九五）

廣告刊例
特等 登於規定之本外埠新聞欄內每天每行四角五分
評前廣告 只二行起碼每日每行一元四角
二等長行 登於後幅普通地位以三行起碼每日每行七角
三等短行 登於後幅普通地位以五十字起碼每日每字一分

今日本報第三張圖畫週刊閱者注意

商務印書館發售

高等運動用品

網球用品—足球用品—籃球用品—壘球用品
隊球用品—杖球用品—田徑賽用品—游水用品

敝館獨家經理美國著名運動用品製造家迭生公司（Wright & Ditson-Victor Co.）之出品種類齊全備貨充足運動家臨場預賽平時練習如用此項高等出品均可使技術更易進步如蒙惠顧無任歡迎

解決國民的服裝問題

一綿綢條府綢更加精良質地堅緻價錢便宜且能抵禦熱光非常涼爽爲夏令最合式

吾國創造已經十六年了對於民衆的服裝問題尚沒有一定的制度現在好了青天白日的旗幟已經遍滿全國百事革新與民更始了對於服裝問題亦爲亟應解決的一種前幾天不是已有人提倡過孫中山裝嗎但是材料一層最要緊因爲市面上充斥的都是舶來品本號素以提倡國貨爲宗旨的特在山東河南兩省自設網廠歷年所出各種府綢行銷外洋今又新出中山裝的需要同時價廉請諸君快來用呀 上海棋盤街四馬路口久成綢號謹啟

春申大學招

立案七年 春申大學招 文法科國學科 暑期速成科 中學 政藝速成科 一年畢業 本科二三插一四年級卅名 本科法課商文藝所各院畢業給以學士直插歐美大學博士院 校址在上海新閘路九十八號 索章附郵十五分 遠方得一切函洽 法學博士馬景行啟

上海電車公司（公共）（租界）發息通告

本公司爲發給西歷一千九百廿六年十二月三十一日止之第二期股息事計每股發息六錢須除所得稅每鎊計四先令凡持有本公司不記名股單之各股戶請至滙豐銀行交出第三十三段息單並向該銀行索取聲明證據書一紙塡寫明白於西歷一千九百廿七年六月二日起由該銀行交發惟息單須交銀行兩日後驗明無訛方可照付其金鎊市價須按息單送交銀行日之買價核算此佈 書記員薛德本命啟

津浦鐵路管理局通告

爲通告事刻下江北敵軍將次肅清本路南段浦口至蚌埠間交通業已完全恢復茲定於六月一日起浦口蚌埠間逐日開行客車上下行各兩次暫訂時刻表如左
浦口開 上午六時 下午二時
蚌埠開 上午六時 下午二時
爲此登報通告週知

引翔鄉賽馬

陽歷六月五日即夏歷五月初六日星期日本會在引翔鄉舉行第廿二期賽馬下午十二時半起賽共賽十一次會員搖彩套頭票現已改爲二元票五元票兩種本期每套計洋二十八元自第一號至第五百號可以預定場內備有西餐茶點特此公告

上海中國賽馬會謹啟

明日江灣賽馬

明日午後一點一刻起賽共賽十一次第五次大皮賽第八次舉行第二屆全國錦標大賽馬入場券會員處每位五元（須會員介紹）公共處每位一元場內備有西餐茶點特此佈告

萬國體育會啓

本會屢次言及、儲蓄爲人生至要之端、儲款於可靠之儲蓄機關、尤爲儲蓄至要之端、蓋因在不可靠之儲蓄機關中儲蓄、等於不儲蓄、且妄費金錢、旁生枝節、視不儲蓄尤爲無謂、即如近數日來發現之事、儲蓄機關或則岌岌可危、或且宣告清理、此非眞憑實據而何、但如何分別儲蓄機關之可靠與不可靠、亦仍以眞憑實據證明之、如本會屢次發表之財產表（如今已有一千八百餘萬）事實昭彰、人人可以覆按、且入會之人日增無已（如今已有七萬餘全會）獎金之數月有增加（如今特獎一項已有二萬五千餘元一二三四等獎已各有三十五個）凡此諸端、本會所以屢屢告於大衆者、並非爲誇張本會計、實欲以眞憑實據、貢諸有志儲蓄之人、俾有志儲蓄之人、得以辨別儲蓄機關之可靠與否、以收儲蓄之實益、不至誤投資於不可靠之機關、致喪失金錢、轉多枝節也此佈

計章函索即寄 上海法租界愛多亞路十號萬國儲蓄會啓

東方雜誌

二十四卷第五號

銀輔幣問題……令侶琴
不列顛帝國主義前途之危機……樓桐孫
革命以後的德國市政……張慰慈
美國費城博覽會追記……壽毅成
現代史料（六篇）……化魯等
一個心理學革命者的口供……郭任遠
動物陸棲後的適應方法……周建人
散曲研究（續）……任二北
水莽草（小說）……黎錦明
漢口第二特別區市政局組織章程（附錄）
▲插圖：三色版鄭板橋像影寫版英國出兵上海等十九幅

每册二角一分半
半年十二册一元半
全年二十四册三元

商務印書館

上海特別市黨部秘書處通告 第十五號

茲定本月六日（星期一）下午二時在本市黨部三樓舉行反對日本出兵華北市民示威大會籌備會議事關國權務希本市各民衆團體屆時推派代表二人出席討論除函知各團體外恐未週知特此通告

上海特別市黨部秘書處通告 第十六號

頃聞上海建設討論會有勸募房租捐助北伐軍餉之舉查房租捐助北伐軍餉已有上海房租協助北伐軍餉委員會專辦此事毋須別立名目致礙事權之統一希本市各界關於房租助餉事勿由上海建設討論會辦理爲要特此通告

國民革命軍總司令部政治部駐滬事務所通告

案奉國民革命軍總司令部政治部委任令第一〇七號內開委任楊建中爲總司令部政治部駐滬事務所所長該所長仰即遵照接收並將到差及啟用關防日期連同接收情形一併具報備查此令等因奉此並准前所長殷汝耕遵照移交並呈請總司令核予加委外合行檢同該所細則關防鈐記大小各一顆奉此遵於六月一日就小西門大興街會館前法學所原址遵照事務細則改組即日視事除分別呈報暨函達外特此通告嗣後各界如有關於總政治部及本所接洽事件請至本事務所爲荷

中華民國十六年六月二日

國民革命軍總司令部政治部通告

爲通告事查政治部職權原屬訓練士兵宣傳主義謀軍民之聯合輔助民衆之進行意義本極周詳範圍亦經確定自暴徒竊政而後往往利用政治名義對於民交通等行政用人濫用威權橫加干涉殆由本部之名稱未當以致流弊叢生又現在黨軍範圍日形廣大本部以全國海陸空軍政治工作之中樞前定之編制章程按之目下情形已難於應付乎從前各軍師等部政治工作人員名額亦稍嫌泛濫現值軍事緊張諸軌奇絀自應量爲減縮俾款項不致虛糜主任等再四思維知有改組更張之必要特召集本部職員公同討論僉謂名稱首應更定編制亦待軍修改將本部名稱改爲政治訓練部各級政治部改爲政治訓練處俾一般民衆咸知本部等職責所在關於訓練範圍除新編制之精神尚未完成行政機關無人保管得派員指導或暫時接收外其時對於地方民政事宜概不干涉以清黨權而免紛歧至本部組織亦稍事變更藉以應事實之要求期應付之敏捷關於各政治訓練處之工作人員則略爲減裁俾資撙節所有國民革命軍總司令部政治訓練部暫行條例及各部編制表等業經呈奉蔣總司令批准施行自本月一日起本部暨各軍師團連等部關於政治方面一切事宜均按照新編制改組分別呈咨備案外特此通告

上海工會組織統一委員會 爲日本出兵山東問題緊急啟事

逕啟者此次日本藉詞保護僑民出兵山東顯係侵我國權略我領土凡我國人亟應嚴切表示一致反對以張民氣而保國權爰定於本月六日（星期一）下午二時在本會會議廳開上海全市各團體代表會議討論對付方法屆時務請撥冗賁臨爲盼除通函外恐未週知特此通告

中國國民黨上海特別市黨部婦女部發行

『革命的婦女』週報第一期出版

革命的婦女第一聲……師發
現時婦女在社會上的工作地位……張晴川
五卅紀念日與今後婦女應有之努力……石胸
革命，各階級的婦女聯合起來！……錢新
國際婦女團體介紹……明園
從夫姓與從夫信……天喬
上海婦女團體統一會成立大會宣言（專載）
爲英兵強姦華婦案告全國民衆（專載）

報價
零售 每期大洋三分
訂閱 國內一元寄足三十五期 國外一元寄足二十五期

社址 上海金神父路四百五十號
總代售所 上海四馬路泰東圖書局
分售處 本外埠各大書店

第一二兩期贈送辦法請參看五月廿八及卅日之各報廣告

上海黨務訓練所通告

本所現開辦黨務農工兩班招考學生以本市各級黨部各學生會各婦女團體各工團及市黨部農工部上海工人組織統一委員會市郊農民協會等保送本黨黨員及工友農友武限以上投考學生須先向上海特別市黨部各部及上海工人組織統一委員會市郊農民協會履行報名手續並具保送公函方可准予考試報名自五月二十八日起至六月四日止六七兩日舉行考試恐未週知特此通告

江蘇省黨部特別委員會特別通告

本會前奉中央執行委員會訓令改組當派委員廖鯨部務業於五月二十七日二十八日開會推定葛建時劉嶽峙徐恩曾為常務委員並推定葛建時兼宣傳部長劉嶽峙兼書記長余心一為組織部長王寶善為農民部長李郁文為工人部長廖上炎為商民部長秦秀峯為青年部長鄭世勛為婦女部長除督同部內各員辦理接收卷件積極工作外特此通告

上海特別市清黨委員會秘書處通告第一號

為通告事頃奉中央清黨委員會清字第三號通告內開為通告事案奉中央執行委員會第七次訓令內開為訓令事查各地清黨委員會未經中央核准自由組織分子既雜難免別有作用應即嚴加限制以杜流弊茲經五月二十四日第九十三次常務會議議決所有各地未經中央認可之清黨委員會着即一律取銷嗣後關於組織手續均應依照中央清黨委員會通告及清黨條例分別辦理仰即轉飭所屬一體遵照勿違切切此令等因特此通告等因奉此所有本市未經中央核准之清黨委員會或類似此項委員會之團體着即一律取銷毋得延誤致違黨紀特此通告

中央清黨委員會通告

清字第二號 為通告事茲經本會第十三次會議議決(一)凡各地清黨事宜遵照清黨條例第三條之規定應由本會直接委人辦理所有各地自動組織之各種清黨團體應即停止進行如有關於清黨的意見及應清除之份子有所檢舉時可以黨員資格向本會及由本會委任組織之清黨委員會報告(二)各省清黨日期限六月一日起八月三十一日止九月三十日以前須一概結束呈報到中央逾期無效(三)各縣市清黨委員由各該省清黨委員會遴選委派但須呈報本會備案以上三項決議希煩查照右通告各級清黨委員會 中華民國十六年六月一日

中央清黨委員會通告

清字第三號 為通告事案奉中央執行委員會第七號訓令內開為訓令事查各地清黨委員會未經中央核准自由組織分子既雜難免別有作用應即嚴加限制以杜流弊茲經五月二十四日第九十三次常務會議議決所有各地未經中央認可之清黨委員會着即一律取銷嗣後關於組織手續均應依照中央清黨委員會通告及清黨條例分別辦理仰即轉飭所屬一體遵照勿違切切此令等因特此通告 中華民國十六年六月二日

中央政治會議上海臨時分會佈告 第十五號

為佈告事案奉 國民政府令開准中央執行委員會政治會議咨開五月十三日本會議第九十三次會議議決咨國民政府訓令民衆不可誤解打倒帝國主義而以排外排◯之性質利用任何勢力壓迫或侵害中外人民信仰之自由等語茲特錄案咨請查照辦理等因准此除分令遵辦外合行令仰遵照辦理並即轉飭所屬一體遵照此令等因奉此除通令所屬一體遵照外合行錄案佈告仰各界一體週知此佈 中華民國十六年六月一日

國民革命軍第二十六軍政治部啟事

本部現已擇定閘北寶山路商務印書館編譯所即東方圖書館內開始辦公所有各界各機關遞送文件及接洽等事請逕至該處可也此佈

國民革命軍第二十六軍政治部招考宣傳員司書啟事

本部現需宣傳員司書數十員月薪三十二元如欲投考者仰於六月五日以前親到閘北寶山路中段本政治部報名六日上午九時起在本部考試此佈

中央軍事政治學校籌備委員會啟事

本校方在籌備時間所有章程均未擬定一俟招攷有日再當登報通告誠恐外界未明情狀紛來函取簡章與報名之事特此佈聞

中央軍事政治學校籌備委員會通告

本校籌備委員會業經組織成立已在南京小營覓定前陸軍中學校舊址開始辦公所有校務事宜正在積極籌備如有接洽事宜請逕向本委員會接洽可也特此通告

進攻週刊 第五期目次

解剖室中之五卅運動(陣德徵)合作與合併(如文)大家努力做美的運動(華林)反對日本出兵山東(懷之)五卅慘案與民衆運動(叔久來稿)一致把恐怖人道變成不平(懷之)彌縫(八股)到了真恐怖時代(韶)好簡單定的戰略(韶)張宗昌前無去路後有追兵(韶)什麼是一萬一時的對策一(韶)不臉的共產黨(韶)陳獨秀去年反對北伐原來為此(裏談)共產黨亦有十當的時候(裏談)共產黨人言不厭詐(裏談)括開兩幅(上海總工會僱用攻劫二十六軍二帥司令部之南爵潰軍)一週間的攻擊命令▲日本出兵京津與北國民兵北華(懷)▲中國國民自信些什麼?怎樣自信?(懷)▲異哉楊宇霆之不反對日本出兵(懷)▲上海五卅二週紀念大會舉起(懷)讀者之聲(遺囑講義(紫孫)(記者)編輯室絮話 總發行所法界金神父路日暉里十八號本社 分售處本埠四馬路泰東書局光華書局中山書店民智書局新社會文義路愛□書社武昌路宜泰堂及各大書坊 民國十六年六月四日

中華滙業銀行廣告

上海銀行公會會員

本銀行在財政農商部註册額定資本金一千萬元專營國內外匯兌以及各種儲蓄放款抵押貼現押匯買賣生金銀等一切業務總行設在北京京滬兩分行設立已久現又在天津設立分行並將通匯地點列於下(國內)北京天津濟南青島漢口南京蘇州無錫杭州溫州九江福州廈門廣州汕頭奉天長春大連等處(國外)倫敦紐約香港新加坡孟買東京大阪神戶橫濱長崎名古屋門司下關函館小樽朝鮮京城福岡臺島台北等處各界賜顧請移玉 滬行地址愛多亞路第五號 電話中央五六一五又一九四六 滙兌部中央五六五一又二六四七 公用電話中央一九四一 經理室 出納科中央八四四四號

上下千秋

◉以一敵三

殘枝投稿

今日北方之形勢吳已銷滅魯張已敗潰孫亦殘退所餘與南方相持者祇一奉張而奉張一方須禦馮一方須抗唐而一方又須敵蔣是以一而敵三也且又有一方須防閻是不僅敵三而又有四夫以奉軍之力昔當盛時且不能勝吳而況魯張既分其實力郭役又傷其元氣今欲以此與四者周旋不待智者而知其無能為役矣是以退出關外之說猶高視乎奉張也

國際記載

◉日本對華方針將大變

▲山梨已赴奉……汪榮寶赴日
▲五國軍官會議華北警備

◎據東京朝日新聞所載日本之對華方針、不久將有一大轉換、中止幣原式之傍觀主義、與列國協調勿誤機宜之措置、雖非干涉中國內政、然不拘泥如從來之內政絕對不干涉主義、田中首相對此已有決心、惟其成否、世間各方面頗為注目、(東京四日電通電)

◎山梨大將由東京乘汽車至國府津、聞已由國府津改乘火車赴滿洲、(東京四日電通電)

◎駐日公使汪榮寶、今晨離京、啟程歸任、(北京四日東方電)

◎白川陸相、昨在閣議發言、謂目下京津線及津浦路沿線之戰況、無大變化、故無立即出兵京津之必要云、(東京四日東方電)

◎日本外務省視察員歸國報告之結果、將變更南華對策、戰局既移至北方、同時對南方努力謀經濟的親善、(東京四日電通電)

◎五國軍司令官於四日晨在日本高田司令官官舍會議華北警備問題、(天津四日東方電)

◎衆議院財政委員會通過一議案、准借二百萬佛郎供華法人退出內地之需、(巴黎三日路透電)

◉宮崎龍介回抵東京

四日東京電、負與中國國民黨相提攜之任務而赴中國之社會民衆黨中央委員宮崎龍介、松岡駒吉二氏、於三日回東京、據二人之談話云、兩黨提攜之事、已完全瞭解、國民黨對民衆黨所提議之派國民黨代表至日本、設兩黨共同調查機關、設置華兩黨之主義之國際之件、已完全贊成、將努力進行使之具體化、(東方社)

◉英俄絕交後雙方使節均回國

▲加拿大廢止俄商約

三日倫敦電、駐英俄代辦羅森戈爾士今日起程返俄、昨接英外部一函、內稱、據加拿大之請、特將加拿大廢止一九二一年商約之決議、通知俄國、並聲明加拿大政府願意對於加拿大與蘇俄間之商務、繼續予以尋常之便利云、英外相張伯倫又以名單兩紙送交俄使、一載英國所不願其留英者之人名、一為英國可考慮容其留英貿易之蘇俄商業代表團各職員名單、今日維多利亞車站送俄員送行者頗衆、雜聞持小紅旗、漢德森與工黨議員若干亦來話別、當羅森戈爾士夫婦抵站時、羣衆歡呼、并與握手、俄代使對衆曰、再會、余希望將來在莫斯科與諸君相見云、(路透社)

三日莫斯科電、英代表霍吉已起程返英倫、(路透社)

◉張伯倫撞車傷額

▲仍照原議起程赴日內瓦

四日倫敦電、外相張伯倫昨在外部與外使夜餐後、乘車面出、車至國會街中、因避讓一婦人、致與一建築物相撞、張伯倫傷額、當即就治於某醫院、張伯倫旋稱、無關重要、明日仍照原議起程赴日內瓦云、(路透社)

四日紐約電、外相張伯倫今晨赴日內瓦、到車站送行者頗衆、外相以布纏額、(路透社)

◉薩爾流域行政委員長之繼任

▲英人韋爾頓

四日薩爾白魯肯電、德國薩爾流域行政委員長、向由加拿大人史梯芬担任、史近已辭職、繼任人物、一周週、遂大起糾紛、茲已決定以英人韋爾頓爵士接任、韋於一九一九年至一九二二年任駐愛沙尼亞國之公使、一九二三年至一九二六年任中國鹽稅稽核所稽查長、(路透社)

◉日本革新黨成立

四日東京電、尾崎行雄清瀨一郎氏等之革新黨、昨在大阪舉行結黨式、該黨之綱領中、有擴張衆議院之權限、制定施行於朝鮮及台灣之憲法、與軍部大臣文官制等項、(東方社)

四日東京電、革新黨昨日在大阪開準備大會、並舉行結黨式、尾崎行雄並不入黨、(電通社)

◉日本久滋製鐵所成立

▲鋼鐵出產品價格將低落

四日東京電、收買□人之特許權而成立之福島縣久滋製鐵所、已籌備完竣、業於昨日起正式開始工作、該所之砂鐵坑區、面積四十萬坪、厚三十七尺、其埋藏數量、殆無盡藏、據美人技師云、可足供四百年間日本全部之需用、又最切之生產計畫、可月出製生鐵三千噸、因此能使出產品價格低落、現由生鐵製造之鋼鐵每噸約一百三十餘元、因此將跌至每噸六十餘元云、(東方社)

◉日本停業各銀行長決賣私產

四日東京電、已閉各銀行行長連同其他重役、在內、為促進各該銀行之整理起見、已決定變賣自己私人產業、連住宅在內、日本著名商界巨擘數人、將因此而喪失其資產、(路透社)

四日東京電、十五銀行整理未有進步、又經營依業、資本金減四分之一、(電通社)

◉日本火油業大混亂

四日東京電、因精格遜火油公司極端跌價、已致火油界發生大混亂、(電通社)

◉日本決築大阪地底鐵路

四日東京電、政府已核准大阪市政局以一萬六千二百萬元建築三十五哩半長地底鐵路之計劃、(路透社)

◉法國防止越南共產宣傳

四日巴黎電、小巴黎人報稱、法國某左級議員已起程赴越南、指揮新組織、以抵抗法國東方領土內之共產宣傳、(路透社)

◉法飛行家欲壓倒林白

四日巴黎電、法國飛行家柯斯特與李格諾二人、於今晨九時出發、作長距離之飛行、擬打倒林白飛渡大西洋之紀錄、(路透社)

◉羅干病危政潮勃發

三日羅京電、傳說羅馬尼亞首相阿羅桑蘇氏、將於羅王逝世時、行辭職、消息傳來、新聞檢查頗多、惟首相阿氏有此野心、內閣現已辭職、當道檢查新聞、故詳情未能明悉、但知羅王病體氣日衰、反對黨要求組織混合政府、庶羅干逝世後、可得代表國民之行政會議、羅干贊成此議、但阿福來蘇顯反對之、辛乃辭職、(路透社)

◉英日意願重開海電分配會議

三日華盛頓電、英日意三國通牒美國務院、願再開一九二二年停頓之會議、俾依照和約決定戰前德國所有海電之最後分配事宜、聞法國不願參加此會、因不贊成英國所擬五國均分之計劃、法國要求海電應照賠償之比率、五國分配、並謂沒收之海電現歸法國保管者、不止五分之一云、(路透社)

◉墨總統令勿購美貨原因

三日墨西哥城電、墨西哥開爾士總統近曾通諭政府所屬各機關勿購美貨、外部現解釋此項通諭之意、謂此並非抵制美貨之命令、政府各機關仍可在墨境購用美貨、其所以發此通諭者、因在美購進之貨運遲不繳、而歐洲來貨又在美國轉運阻滯也、並無關良好邦交、不因此諭稍受影響云、(路透社)

◉英下院又通過工團案一條

二日倫敦電、下院昨以二三五票對一二五票通過工團案第七款、授權司法大臣得以法庭禁令取締工團款項不合工團法條款之用途、(路透社)

國內記載

◉中央政治會議

▲規定清黨日期

◎第一百零一次政治會議、胡漢民提議、加派周覽·林翔·干世杰·為中央法制委員會委員、張人傑請准熊克武繼續努力工作、均照准、中央清黨委員會報告各地清黨事宜、由該會直接委員辦理、凡自動組織清黨團體、應即停止進行、各地清黨日期、限八月底止、九月底以前呈報中央、凡各路清黨委員、由省清黨委員選派、須呈報中央清黨委員會備案、(南京四日上午十二時電)

◎教育廳長張乃燕、支(四日)日晨由申來甯、(南京四日上午十二時電)

◉克復徐州捷報

▲第一路將直下淮安

◎總部冬(二日)夜接徐州二十九師政治部電、本午本師及教導第一師第三十師完全佔領徐州、敵向韓莊潰退、(南京四日上午十二時電)

▲南京來電 各報館均鑒、頃接第十軍二十九師政治部由徐州拍來冬電稱、本師及教導第三師三十師、冬日午刻佔領徐州、敵向韓莊潰退等語、特電奉聞、南京總司令部參謀處支印、

◎揚州何總指揮江(三日)日申電、據前方江電、我軍大部過界首、本日到氾水、敵紛紛竄走、據飛機隊報告、寶應之敵、亦正在潰逃、約計直達淮安、可毫無抵抗、(南京四日上午十二時電)

◎江陰來電 各報館均鑒、敝部全艦江(三日)日開抵江陰、隨即派員往各團體演講、並調查各民衆團體內容、現准微(五日)日開往東台、敵軍前鋒已抵鹽城、向阜寧追擊、特聞、國民革命軍第十四軍政治部主任溫晉城支、

◉晉軍向張家口出動

▲奉張決放棄北京
▲攻擊高維岳部

◎據官場本日接得電報、閻錫山之晉軍、已於三日改稱國民革命北路軍、懸青天白日旗、(東京四日東方電)

◎閻錫山就任國民革命軍北路總司令、命山西全軍十二萬人總動員、並命大同方面之第五及第十五兩師速向張家口方面出動、因此張作霖遂決放棄北京、令全體奉軍向山海關總退却云、（奉天四日東方電）

◎此間接到報告云、高揚青天白日旗幟之晉軍約二萬人、因攻擊高維岳部、由張家口出動、石家莊方面、由平定太原陸續開到大批生力部隊、同時京漢路上之馮軍、亦開始北進、（奉天四日東方電）

◉張宗昌往北京

◎張宗昌前晚由濟起程、昨晚或今晨可由津來京、謁張作霖、（北京四日下午四時電）

◎據官場今日接得電報、魯軍已於二日放棄徐州、其總司令部已由韓莊移至兗州、（北京四日東方電）

◎潘　昨晚九時回京、下車後即往順承報告、（北京四日下午四時電）

◎潘鴻鈞率部由皖西關退回罩縣、（濟南二日國聞社電）

◎今午雷雨、下冰雹三分鐘、（北京四日國聞社電）

◎英欲管理滬寧路

◎英使館將出通告、滬寧路借款本息、本六月期[illegible]前不能履行、英國即自動的實施合同實行管理滬甯鐵路云云、（北京四日下午四時電）

◎[illegible]設滬寧[illegible]處

[illegible]組[illegible]任[illegible]長

[illegible]已由[illegible]第一[illegible]司令[illegible]處、以便[illegible]指揮調度、昨日[illegible]組織、奉令後、即飭在塢修理之[illegible]

北京內部與市政公所之糾葛　（厚子）

北京內部所號稱「小總攬」「頭等衙門」之北京內務部、久以闊窮著、以「賣地皮」「吃瓦片」（北方語謂恃房產爲生者曰吃瓦片）、天壇・地壇・貢院・宗人府・城垣・河沿等屬於官產處關者、無不被整理「當盡賣絕吃精光」、近因拆牆賣磚、拆牆賣土、拆牌樓賣木料、與所謂「表裏精粗無不到」、（現在正在拆卸「東四牌樓」及「皇城之紅牆子」、紅牆子爲紫禁城之外郭、位於北京城之正中、周圍十六里、其牆高丈三尺、寬一尺、厚五六寸、聞係保存明代遺留之舊物、極有歷史的價值、今爲部拆賣於果陋、悉以賤值售於某木廠、係由內務部先與廠主訂立合同、而後開工拆卸、始爲市政公所所知、市政督辦何煜、即向內務部交涉、以產業雖屬部管轄、而應拆與否及動工事宜、則關係市政、應俟得公所同意、由公所主辦、內務部以早與商人訂妥合同、交付定款、（聞年以來、部中窮過一成薪水、即此款）不允有更改、實恐市政公所分其一杯羹也、兩相爭持不下、卒由警廳出爲調處、以㈠所拆磚土瓦石之款歸內務部、㈡遺之牆基地皮、應否官發、或作馬路之用、或作他項用途、由部與公所同商辦、其現在動工拆卸之事、照舊進行、何長官未完全同意、亦無力阻止、將來部中總可借大部分之利益、或劃出小部分之賣價以畀之公所、蓋精處在補助內部者、而內部又窮窘萬狀、市政公所則肥美優游（總督九城工捐商捐、向不欠薪、今京師各機關賦稅務廢絕者、僅此而已）總須讓窮者多沾些便宜、亦周急不濟富之義也、市政公所既不得志於拆牆、乃別出奇裁、從事於拆卸牌樓以相抵制、京城之牌樓、建築偉麗、亦昔日帝王所在地壯觀之要點、最著名者、有正陽門五洞大牌樓、東城之東四牌樓、東單牌樓、西城之西四牌樓、西單牌樓、北東單與西單之兩牌樓、在前年電車開行時已經拆去、（當時北京商會、曾激約市民紳商出面阻止、電車公司謂妨礙行駛、情願捐款、另造寬大之石坊、始得允其拆卸、而石坊則至今未有建造之消息、）惟正陽門大牌樓、東西兩四牌樓尚存、（四牌樓四個牌樓、東西南北各一、合成一方、位於十字街心、）今市政公所以獨斷獨行、以東西四牌樓年久失修、行將坍塌、恐於市政上發生危險爲詞、着手拆卸、又以市街建築物之法留全屬市政範圍爲詞、絕不通知內務部、然西四牌樓與東四牌樓年齡相等、情形相同、何以獨不拆卸、則以東四牌樓正當內務部衙門之西、欲以此坍塌內務部之台、聊以報復拆牆之事、京中報紙有謂牌樓木料朽木造成、價值萬金、該公所志在發財者、（問過甚之詞、其木料確係早年之陳朽木料、約爲松木之流、並非楠木、（楠木工程惟清室園庭有一二處耳、）亦不值萬金也、）衛戍部干涉停工之事、該公所極端否認、惟總商會運動衛戍部出阻、則有其事、由已不成問題、該公所既云非爲牟利、關於市政上之除舊布新、刪除障礙、亦十年來屢屢不鮮之事、京都市面交通、確比前清時代開闊便利、此尚可諒、惟該公所向只注意於通衢一二熱鬧處、而於大多處之民衆生活有關者、絕鮮過問、前日有人投稿於日人之順天時報、謂京師護城河淤積穢積、臭氣薰蒸、夏日多疫、該公所何不整頓疏濬以相詰難、該公所旋即於次日登一聲明之公函云、係內務部與警廳所管、有心無力云云、見者多謂其有利則爭先、無利則推諉云

◉大可注意之日本出兵　（可）

北京通信、此次日本政府、突派陸軍一混成旅至山東濟南青島暨膠濟鐵路沿線、完全爲一種蔑視我國之自由行動、不特無條約之保障、自膠濟路收回以來、日本在山東所有既往特殊權利、均已取消、更無許其自由派兵之理、我國人民之憤慨反對、固不待言、即各國人士、亦莫不以日本爲別有用意、東交民巷各國使館中人、甚爲注意、今（二十八）日下午之東交民巷、特較平日有異、外人往來探詢者甚多、各國駐京記者、尤奔走刺探中外對此之態度、不遑寧處、蓋此事實中國近年外交上之一大問題也、據今日下午七時左之消息、日本內閣、照於今日始行發表其出兵理由、而其出兵之準備、則早已決定、現因蚌埠陷落、徐州瀕於危險、遂急遽決定實行、故今日（念八日）已由佐世保開出第一批陸軍一大隊、三十日早、則旅順柳樹屯駐紮中之第三十三旅第十團、亦當開往青島、日限定必於三十一日開到青島、其派出兵數、表面雖云一混成旅四千餘名、然據某外人觀測、則至少當有八九千人、緣日本軍隊編制法、戰時人數加倍、故其由柳樹屯開發者、名爲一團、實數則有四大隊以上、約二千五百名、其由日本內地開來者、表面兩團、實數當有八大隊以上、約五千名、且步騎砲工輜全備、總數約達我國一師、再以膠濟全路之長及濟南各埠之面積言之、若非一師之兵、亦不克達其預期之目的、此其所以在青島港口、尚有一新編艦隊派來也、惟日本此舉、既敢冒世界之大不韙、其中當然有爲外人所不知者、故各國人士對於奉派之態度與現在東京之趙欣伯、予以極大之注意、記者今日下午二時、始悉東京已發表出兵理由聲明書、乃即四出探聽、東交民巷各使館、表面持冷靜態度、暗中則派人四出偵探、日本使館亦靜寂、質詢此事、僅答以未得東京公電、問其理由、則謂爲保護日本僑民生命財產及山東方面之特殊利益、再質以條約無此規定、何以悍然爲之、則含糊不答、轉駐外交部、由某秘書轉詢負責當局、則謂政府尚未接到報告、俟得報告後、當有所應付云、又聞另一消息、本方某要人、今日曾對某外人言及此事、謂外人問吾如何應付、其所答大要如下、「日本此次出兵魯省、由公式的言之、誠無說不過去、故按照外交手續、當然提出抗議、抗議有無效果、乃屬另一問題、抗議無效、又當如何、此時亦難預言、惟吾人望日將來能將出兵任務、縮小其範圍、如此事日本亦不能允、彼時自當再謀應付方法、但此時亦不能逆料也」云、（五月二十八日）

◉總司令部政治訓練部成立

▲總司令部政治部改組

國民革命軍總司令部總政治部、現已改組爲政治訓練部、正副主任、仍爲吳[illegible]・陳銘樞・劉文島、仍有各科、則一律改爲處、處下設科、科下設股、共計四處九科二十七股、人員均於二日正式發表、茲特分別錄如下、政治訓練部正主任[illegible]、副主任陳銘樞・劉文島、副官高命初・[illegible]、書記徐世興・劉慧君・王鎮庸、顧問柯[illegible]羅斯・田漢、㈠秘書處長王崑崙、（文書科長）涂德培、撰核股長莊陶如、保管股長張農中（代理）、收發股長黃[illegible]然、（機要科長）金嘉斐、電務股長龔念勛（代理）、人事股長魏崇、編制股長金嘉斐（兼）、軍事調查股長楊杜父、特務股長袁元、㈡總務處長許錫清、（經理科長）、（未定）、出納股長袁崇如、會計股長徐美照、審核股長涂時亮、（管理科長）陶治公（兼）、㈢宣傳處長何公敢、（編纂科長）阮湘、編纂股長薩孟武、情報股長羅超彥、徵查股長李珍桓、（藝術科長）朱章寶、審書股長褚保衡、戲劇股長唐秋、電影股長田漢、（出版科長）鄭貞蕤、印刷股長周光倬、發行股長陳宗圻、㈣組織處長谷元俊、（社會科長）李一平、指導股長李人祝、集會股長郭[illegible]、調查股長項東山、（軍事科長）谷元俊（兼）、教育股長張[illegible]、黨務股長傅益彰、另設編輯委員會、委員長羅家倫、

◉蘇省政府秘書處會議紀

江蘇省政府秘書處、於六月一日開第三次處務會議、出席人員[illegible]桐・郭顯增・施之瀛・蔣息岑・高龍章・陸國忠・黃惜光・姚鴻雍・奚則文・周恆毅・[illegible]・蔡無舒・吳曉秋・鄧德仲・藍萬州・俞燊・葉棣俭・周仁卿・周礪夫・汪燮卿・曹少齋・[illegible]棠・廖紹忠・丘興・李彥・劉鼎芸・李亞儒・陸穎棟・王金銘・鄭樂民・周萃瀛・何玉書・趙鉌・葉秘書長主席、㈠葉秘書長提議修改省政務委員會辦事細則第五條案、（決議）以修正文向政務會議建議、請其批准、㈡政務會議交議本處組織系統案、（說明）本處草創之初、組織尚欠完備、各科分配工作、亦感困難、故須改訂各科股職掌、以期適合實際情形、（決議）（1）各科以數字排列、即稱爲第一科第二科第三科是也、（2）科下設股、亦以數字排列、即稱爲第一股第二股……餘類推、（3）照原表所列、行政科爲第一科、議事科爲第二科、總務科爲第三科、（4）將原表總務科之文牘股列入第一科第三股、以原表所列之特務股爲第四股、（5）照原表內總務科文書股下所列舉之職掌、將「考核官吏成績」、改爲「登記官吏成績」、「審核一切法規」改爲「編存一切法規」、歸併第二科第三股（即情報股）辦理、由議事科自行編定、㈢姚科長提議擬送處理公文日報表應請兩予變通案、（決議）照案通過、㈣前秘書提議請明定秘書任務及分配辦法案、（決議）保留、提交常務會議解決、㈤趙秘書提議關於一切條陳另設專辦繕訂成帙專案存查案、（決議）照案通過、所有條陳、均須另行抄存一份、以便查考、㈥前秘書提議、值日官職務須知案、（決議）由本處三科長審查後、向政務會議建議、㈦何委員臨時動議、請撤大本營會議之職權、擬改處務會議爲科務會議案、當經丘科長附議、將「秘書處」三字取消、三科直隸於委員會、改處務會議爲常務會議、建議於政務會議、（決議）照辦、㈧丘科長提議科員擬定本處處務會議規則案、㈨嚴科員等審定支付預算書及會計簿記提出報告案、（決議）由秘書長核定施行、㈩李科員彥提議江蘇省政府行政週刊計劃草案案、（決議）修正通過、㈩㈠周科員等提議本府職員一律服中山制服或服西式服並用國貨材料案、（決議）以服中山制服爲原則、將「或服西式服」字樣刪去、㈩㈡丘科長提議、請規定議事科對外行文之範圍案、（決議）不必限定範圍、由主管科斟酌辦理、其有關於他科者辦理之次日、通報主管科知照、㈩㈢總務科張錫之提議確定本府職員之名稱及薪金案、（決議）請常務會議解決、㈩㈣議事科黃科員錯光提議本府辦公樓上應標貼各人姓名以資識別案、（決議）交總務科辦理、

江蘇省政府各科分股辦事表

▲第一科（第一股）關於民政財政司法及一切地方事務等皆屬之、（第二股）關於教育實業及一切建設事業等皆屬之、（第三股）關於收發文件保管卷宗典守印信譯電校對及編製表冊撰擬簡章等皆屬之、（第四股）關於軍事黨務暨一切不屬他股事件皆屬之、▲第二科（第一股）關於議事報告召集紀錄編印議事等皆屬之、（第二股）關於宣傳及分發印刷品聯絡接洽刊行報紙等皆屬之、（第三股）關於調查國內外狀況剪存報章資料登記官吏成績編存一切法規及其他登記等皆屬之、（第四股）關於黨部之組織及清理調查等皆屬之、▲第三科（第一股）關於編制預決算及現金出納並其他會計等皆屬之、（第二股）關於設備修繕約束工役等皆屬之、（說明）一、每科設科長一人、以綜其成、二、各股辦事、即就額定科員組織之、三、事務較繁之股、得設股長、

◉蘇司法廳之廳務會議

▲整頓監獄從調查入手

▲分別設立審查討論會

江蘇司法廳、於一日午後三時、開廳務會議、廳長秘書各科長以及重要職員均列席、議案最重要者、㈠整頓監獄案、當經廳長陳和銑宣布中國監獄之黑暗、已達極點、人民因犯案而身處囹圄、已極不幸、若再遭監獄之虐待、其痛苦當復可言、蓋監獄本具感化之意、今事乃大不然、故應嚴加改革、管理人員如有不法情事、應予重懲、（議決）派監獄科長孔文、從實際調查、再行核辦、㈡調查舊卷案、陳廳長宣布關於舊存案卷、應行調查者甚多、又如外來各種條陳、亟應分別審查、以資採擇、㈢職員討論會案、陳廳長宣布本廳職責甚大、事務繁多、現在任職各職員、均富經驗、然各職員困於例行事務、無由表見其意識、應由各職員籌設一討論會、俾於行政工作之餘、有隨時發表其意見之機會、亦於本廳進行各事、不無裨益、以上兩[illegible]、（議決）即日分別設立、

◉蘇省政府防止誣告

江蘇省政府、爲防止人民挾嫌誣告、頃頒布通告云、案照本政府成立以來、各屬控告反革命或土豪劣紳等案件、已有多起、值此戒嚴清黨時期、自當嚴厲處理、但查告發之人、或屬挾嫌誣陷、或係借端敲詐、殊非所以安良除暴之道、按凡屬誣告、律有治罪專條、嗣後關於人民控訴事件、除司法衙門本有特定手續、應另遵照辦理外、凡呈訴何項案件、皆於本政府來呈、必須註明住址職業、且覓實舖保、照章貼足印花、否則概不受理、不貸、除通令外、合行佈告、仰各知照、

◉改組後之江蘇省黨部特委會

▲三次會議紀

江蘇省黨部特別委員會、自上月二十四日奉中央黨部之命改組後、新任委員對於部務積極進行、茲將該委員等最近三次會議情形、報告如次、

▲第一次會議　改組後之省黨部特別委員會、於五月二十七日下午四時、開第一次會議、出席者[illegible]・劉[illegible]・葛建時・葉秀峯・廖上炎・廖世劭・參加者吳倚滄、推吳倚滄主席、恭讀總理遺囑、即議決各案如下、㈠[illegible]部長、仍由前任委員[illegible]三同志繼續負責、議決通過、㈡推定農民部長、工人部長、商民部長、青年部部長及書記長案、議決推定[illegible]爲農民部長、李郁文爲工人部長、廖上炎爲商民部長、葉秀峯爲青年部長、劉鎮時爲書記長兼常務委員、至其他常務委員、留待下次會議決定、

▲第二次會議　第二次會議、於五月二十八日上午九時舉行、出席者劉鎮時・葉秀峯・李郁文・廖上炎・葛建時・廖世劭・余心一・主席劉鎮時、（甲）報告事項、劉主席謂特別委員會之職、在以短時期改組全省各級黨部及各民衆團體、以便各級黨部選推代表、屆時選定省部執監委員、本委員會應特別加緊工作、努力進行、昨中央委員表示、須於二個月內將江蘇全省各級黨部及民衆團體整理完畢、是時間上有不容稍延者、又各縣黨部既外有濟合停止職權、此刻關於黨務進行、難免無土豪劣紳乘機活動、且事實上有必須急進者、故本會爲全省黨務最高機關、關於宣傳工作、尤應有一種黨義、與黨員統一言論思想、以齊觀感、一切具體辦法、俱應從先議定、（乙）討論事項、㈠余委員提議、本會對於改組前各項條例及議決案、大體認爲有效、但不適用者得隨時修改、㈠余委員提議、前定由特別委員分區調查辦理法應即取銷案、議決通過、㈠各縣特派員應如何派遣案、議決、以前所有各項條由組織部請各委員介紹忠實同志、以備該部提齊提出特別委員會通過派遣、㈠審查本會組織大綱案、議決、舉定徐恩曾、葛建時兩委員、規定本會開會時間案、議決、每星期一三五下午二時起爲開會時間、並大會核定公布、㈡加推常務委員二人案、議決、舉定廖上炎・葉秀峯・李郁文三委員、若手審查、審查後、有特別事故得開臨時會議、

▲第三次會議　五月三十日上午、開第三次會議、出席者李郁文・廖世劭・劉鎮時・余恩曾・廖上炎・葉秀峯・葛建時・余心一・主席劉鎮時・討論事項、㈠各部辦事人員如何決定案、議決、依組織大綱核定後、再行決定、至其手續、仍照從前辦法、㈠徐委員恩曾提議、由特別委員會委員全體出發、赴各縣整理各級黨部及指導民衆團體案、議決、請示中央辦理、㈡劉委員鎮時提議、由本會設立黨務研究會案、議決連同前項議案、一併請示中央、㈠金山縣朱涇區局部黨部公安如何撥付案、議決斟酌、㈡請高侯等呈請組織族民生計整理協會、議決、函省政府核辦、㈠鄂振漢等組織市民協會、函請議核該會簡章案、議決、本黨與此主張、交市黨部查核、㈠本會如何參加各項革命紀念大會案、議決、關於參加各項群衆大會等事、由常務委員主持之、㈡婦女部提議設立黨紅會解、議決、由婦女部請示中央後、再行辦理、㈠總政治部咨請復崑山縣介鄉煽動農民份子案、議決、函崑山縣知事查復、㈠江甯縣農民協會呈報成立案、議決、交農民部察核指導、㈠農民部王部長尚未到部、該部歸何人負責案、議決、由工人部長李郁文暫兼、㈠發電慰勞前敵將士案、議決、通過、

◉浙江省委會議紀

▲辦米救濟省會米荒……勸論各綢業勿輕停閉……即始籌備浙江大學

浙江省務委員會、於五月三十日上午九時、開第十五次會議、委員出席者蔣夢麟・馬叙倫・陳希豪・蔣伯誠・程振鈞・阮性存・陳屺懷・[illegible]・邵元沖・張難先・[illegible]、主席蔣伯誠、恭讀總理遺囑、㈠馬委員叙倫報告出席中央黨部接洽清黨委員會情形、（議決）迅與省黨部接洽、早日成立、呈報中央、㈠馬民政廳長報告杭州商會米業公所討論救濟省會米荒事、（議決）由省政府籌措相當款項、採辦食米、以救省會米荒、數額及辦法、由民政財政兩廳核辦理、前浙江臨時政治委員會財政委員會議決之浙江省會民食救濟委員會、應即[illegible]、㈠程建設廳長報告[illegible]七人到廳[illegible]、[illegible]二十七日[illegible]、㈠[illegible]內部組織情形、（議決）交建設廳調查處理、㈠陳委員希豪提議、杭城各綢業廠家有紛紛停閉之傾向、（如虎林震和綢廠）工人生計、頗瀕危險、將來於省城治安、亦有絕大之關係、應請政府注意工人生計、設法維持、並勸諭各廠家、務必竭力維持、不得輕易停閉、以維工人生計、（議決）由政府令行建設廳、勸諭各綢業廠家、務必竭力維持、不得輕易停閉、一面由民政財政建設三廳邀集省黨部總商會綢業各廠商會商辦法、㈠阮司法廳長提議、甯波李霞城代電、爲住宅及附股產業一併被封、請電飭甯台溫防守司令及甯波市公安局即日撤封、（議決）准予撤封退產、並電令甯台溫防守司令及甯波市公安局遵照辦理、㈠蔣常務委員提議、據溫州清黨委員會報告、第十中校校長蔡夢生有反動嫌疑、應令永嘉縣縣長及警察局局長拘捕看管案、（議決）電令永嘉縣縣長及警察局局長迅將蔡夢生先行看管、聽候核辦、㈠蔣教育廳長提議、已免職之第六中學校長戴邦定、係反動份子、應即令緝拿、（議決）令臨海縣長及警察局長迅予緝拿、並通令各縣一體協緝、㈠蔣教育廳長提議、浙江大學開辦在即、應設立籌備處、由教育廳長秘書科長等兼任籌備事務、（議決）照辦、在籌備處另設浙江大學研究院籌備委員會、㈠蔣教育廳長提議、擬將舊高等學堂及陸軍小學堂地址、撥充浙江大學及浙江大學研究院校舍、（議決）照辦、通知軍事廳令駐紮舊高等學堂軍隊遷讓、㈠程建設廳長提議、各廳處人員俸給、應自何日起支給、（議決）自到差日起支給、㈠民政廳長提出徐強・蕭樹輝・填以縣長警察所長存記・周郁清・王鑑・鄭之棟・姜在銓・紀進・金鈞和・王繼曾・袁第總・厲家嗣・王覲民・戴兆齡・何紫銘・陳培貞・黃士杰・黃人瑋・程錫璋・周偉・鄭濂・錢協民・填以縣長存記、葉其秦・汪洪・朱漢庭・吳都生・王弼・譚雲岑・何樾林・朱士斌・填以警察所長存記、（議決）通過、

◉浙省黨部常務會議紀

▲改組寧波市黨部

浙江省黨部於五月三十一日、開第十六次常務會議、出席者姜紹謨・陳希豪・許寶駒・洪陸東・蕭錚（王惟英代）・鄭異（趙觀南代）・邵元沖（高越天代）・葛武棨（處開仕代）、列席者張強・孫義慈・厲植三、主席陳希豪、討論事項、㈠取消各地未經中央核准自由組織之清黨委員會案、（決議）遵照中央執行委員會訓令、通令各縣一體遵照辦理、㈠永嘉縣公民林森等電呈、該縣黨部執委蘇仲常等因嫌被捕、請求開釋案、（決議）應令溫屬特派員查明核辦、㈠浙江戒嚴司令部轉來電報總工會呈控工會組織統一委員會案、決移交工人部核辦、㈠整頓常務會議出席人數案、（決議）凡本黨部在杭特派員相常務會議時、無故連續缺席至二次者、提出警告、連續缺席至三次者、應呈請中央處分之、㈠省教育協會呈送章程並請備案案、（決議）交青年部核辦、㈠撫恤傳國英烈士案、（決）[illegible]府酌議撫恤、㈠改組寧波市黨部案、（決議）[illegible]甯波市黨部停止職權、靜候改組、并嚴加申斥、二、[illegible]甯波東[illegible]當局、請特別注意、凡非在本黨部指導之下之各種組織、應即制止、三、改委本部黨務秘書孫義慈同志爲甯波特派員、負責改組甯波市黨部、㈠推定第十七次常務會議主席案、（決議）推定洪陸東同志爲主席、

◉皖省政委會議事錄

安徽政務委員會、於五月二十四日下午二時、開第十八次政務會議、出席者、蔣作賓・劉復・張仲琳・張秋白・余誼密・劉文明・主席蔣作賓、紀錄鮑楨、報告事項、（甲）民治科報告、㈠蕪湖地方審判廳長及法官任免案、議決、蕪湖地方審判廳[illegible]事陳郭王一健卜庭放、候補推事徐炅宛等辭職、未經核准、即行離職、應候呈請國民政府一律通緝、任命胡進民代理蕪湖地方審判檢廳長兼刑庭庭長、加委孫偉代理民庭庭長、委任高發來・李璟・洪璧・李□・爲蕪湖地方審判廳推事、㈢[illegible]嚴鉉數員縣長案、議決、照員會辦、㈣加委秋浦婺源縣公安局局長案、議決、秋浦加委張濟寰、婺源加委葉孫成、㈤旌德縣反動派擒獲、請劉辦案、議決、寫獎該縣長唐紹堯、通緝前縣長譚梓生等、並令同隣近各縣協拿、㈥江蘇省政府請偵緝丹陽之潰兵案、議決照辦、㈦全椒縣縣長任命案、議決、全椒縣前知縣既已潛逃、縣長又久未到任、應准以李汝舟代理、㈧秋浦縣女士徐口宜呈爲家父徐傳友無辜被拘、請予釋放案、議決、函請第十軍將該員交本會核辦、㈨公安局呈報省門外火災情形案、議決、出力各員應傳令嘉獎、內公政命[illegible]郵、（乙）財政科報告、㈠休寧茶稅局長呈已由第二軍六師政治部委李命祭設局開徵案、議決、應令黟休兩縣長督同勸令李卸、㈡黃衆秒茶稅局呈現有二十二軍五師財政委員命委杜樹滸爲局長案、議決、一面電告柏軍長設法制止、並解散非法財政委員會、一面令行該管縣長勸令李卸、㈢銅石茶稅局長方棠呈請辭職案、議決、方棠准辭、改委付紀鑄前往接辦、㈣毛坦廠稅與兒街茶稅局長吳文龍、請報回省銷差案、議決、以委楊天鉞繼任、㈤前任宣城縣李辭麟代電呈新任王縣長挾嫌勾串黨部廢打安議決、此案已由民治科派員查核、再行核辦、㈥江防司令呈送鎮蕪各軍總隊消費五千元懇單案、議決、遵照總司令佳電及嫌委如轉呈電、應將該部命部預算呈候總部核報後再定撥款手續、㈦市溪鎮金局長王干城嘯電、張繼南仍強抗阻撓案、議決、嚴令該縣長及市溪公安局長勸令張繼南交代清楚、㈧擬訂征收官吏懲戒行條例案、議決、付審查、公推余誼密・劉復・劉文明・張秋白・張仲琳五委員爲審查委員、提議事項、（甲）民治科提議、一、審查安徽全省臨時清鄉辦法案、議決、照修正案通過、㈡安徽全省縣公安局暫行條例案、㈢安徽省各縣縣長失守城池行應懲處條例案、議決、以上兩案付審查、並公推余誼密・張秋白・劉復・張仲琳・劉文明五委員爲審查委員、（乙）教育科提議、一、中等學校改造委員會簡章案、議決、付審查、公推余誼密・張仲琳・張秋白・劉文明・劉復五委員爲審查委員、

▲尚有國內記載移入第二張第八版

時報新光

第五號

照片說明

右中右下蘇州五卅之遊行(句叔文攝)
左中上海學生北伐軍費募捐隊(徐白攝)
右上左上左下杭華女校與水警廳政治部之聯歡
五卅在蘇州宣講(楊行澄攝)

氣象台

徐家匯天文台昨日(四日)下午四時至預測二十四小時內氣候：天晴，颶風正過琉球，將向東北前進。九州以南及小笠原與本州之間，天氣轉變。黃海上吹北風。台灣海峽內有風。昨日(四日)下午三時前二十四小時內，本埠氣溫最高八二·二，最低六六·〇。去年同日，最高六五·二，最低九七·五。

半淞園中

端午節游人如蟻

白崇禧眷屬亦到

龍船側覆……聲色佳妙

(心一)

昨日既午。鄰舍歸棹漸漸。隨風傳來。刺鼻難聞。遂偕友出遊滬南半淞園。二時抵該處。已車門盈門。大改平日之靜寂氣象矣。門票增至一倍。遊人暗擁殊甚。摩肩入場。繞園幾滿。而後之來者。猶絡繹不絕。幼女少婦。尤多豔裝時服。粉脂香捲盡花香矣。湖中青烏兩龍。逐水競渡。園中不乏形形色色。茲錄瑣屑如次。

白公館定

是日之最足注意者。爲應時之龍舟競渡也。舟凡二。一名「嘉定烏龍」。一爲「浦東青龍」。烏龍以划船裝成。船面多綴杉彩。烏龍白錦繡蟠峨裝成。形如青龍爲大。白君已在昨日本光誌之甚詳。不再贅述。該處瀏覽競渡。當以湖心亭爲唯一勝地。故每屆端午。人盡麗之。而昨日往時。乃游寂無幾人。遊客俱喜觀賽船所門戶。而平則警察與衛兵看守。限人入內。據云。已爲白太太(白崇禧眷屬)包定。亭外懸掛「白公館定」之粉牌。是以一般觀客。莫不望湖生嘆。默然而退。因之湖四岸。莫不站立如堵。二時半許。青龍向東撐至紅橋。以划手用力。偶一不慎。突然側覆。划手全體落水。船身下部沉沒。上部亦多沾水。幸爲相綴。未受損失。而四岸觀者。已爲吃驚不少。後經水手將船身扶正。潑水出船。歷一刻餘鐘。始得恢復原狀。而烏龍之大。遂得意揚揚。於此時際獨出其風頭。

暗洞嬌音

園內假山有洞。成暗街。狹僅容一人。可數丈。過者不敢輕入。昨日黑暗洞中。擠不堪。記者行抵洞口。見其間。人如潮湧。久候不得入。蓋洞內忽發阻斷。紛擾數分鐘。始見一肥胖如許年可四十者之婦人擠出。氣喘而赤。衆遂同聲呼曰。怪不得洞內阻斷。記者入時。有男女三四。後尾一妙齡女郎而入。行近中途。嬌聲突起。謂街亦後經阻斷。嬌聲幾欲哭。幸而備自來者。點紫放光。始得解危。女郎出時。而容猶有餘恨。察該女郎8髻橫梳。身服素色松花旗袍。隨同長年二婦人出洞後向之訴苦。但二婦人亦莫之如何也。

湖中樂聲

假山之麓有湖焉。中有島亭。往必以船渡。昨日有某劇體在該亭作樂。鑼鼓絲竹琴笙俱全。鑼鼓聲叮咚。悠揚悅耳。遠聞如羣僧梵經。蓋又有得得之木魚聲參雜其間也。

大腹便便

到者婦女。不在少數。且有三四。亦時來近臨盆。由男女數人伴遊。中有年逾四十之婦人。大腹便便。雜人羣中擠軋而行。目者莫不伸舌示異。而婦人處之泰然。蓋有生力之男子。伸手作開道夫也。

裝飾一瞥

婦女每好修飾。服裝之趨新。層出不窮。頭足之考究。尤花樣翻新。昨日到者婦女。除梳辮外。髻之時式者。爲扇子頭。作弧三角形。髮掠之。彷彿黑油摺扇。梳者多漂亮少婦。年長及普通者。乃多S式之緞髻也。此外爲剪髮女子。平斷。甜心。鉤鉤。圓鉤。鴨尾。俱有。隨人所好。各有美處。足登中鞋者甚少。十八皆革履得得。白色皮鞋。亦不在少數。雖因人山人海。潔白履面。頃刻黑跡塊塊。不免掃興。服裝崇尚輕飄。久目繁多。不便備述。襟綴綢帕摺成蝶花。乃男子西裝袋中。縐帕成花之變相也。或以彩綢團頸。結花垂肩。亦一種新式服裝。衣料之最足觸目者。爲一女子所服之火黃色綢旗袍。顏色上淡如白。漸下漸黃。自膝及足。則爲極深之火黃色。上下相差殊遠。聞此種薄綢。爲最近新出。命名爲「明星綢」。價不甚昂。(甲)

燕大懇親會中

照片見本日畫報

(小可自京寄)

年來西風東漸。北京郊外紛建新校。前有清華。後有燕大。此中作風別開。儼然北美學校村之一景。燕大兼收男女生。學費並不十分昂貴。尤能適合國教育「平等普及」之精神。一自海淀林原。大興土木。若棟樹與柳樹園。若槐樹街與桃樹井。幾類古代希臘門牆樂美。附近村莊民衆之環境。已不得由漸爲之改造。不待民衆之往就。而先由學校本體自動接近民衆。此正美國派大學之特長也。今日各省青年之來燕大者。踵趾相接。單就今學校一部分論。已有大學生九十九人。滿園桃李。可謂盛矣。

本年五月十四之良宵。正當花好月圓之候。自夜七時至十一時。燕大全校師生。就淀北園以南貴影壁以西新建未竣之會堂。共與懇親大會。會堂建設。舉如西式之戲台。台下及四廂。列座無數。台上懸幕。高下不齊者凡三層。每屆翻舞或演劇。俟後台準備完畢。先由管棒容女士伸手揭幕。外揭素巾。電光一轉移間。即啟外層之幕。而在演場。口技唱詩提琴等節。不啟幕。亦不轉換電光。各就幕前或台上行之。

台之左右。分列旗桿。旗。尚有無數黃藍相間之「燕」字校徽。四周台面圍之。自遠望之。絕似中國壽堂習見之圓壽字。是會主席者非校長。乃衣豆沙色之管袍容女士也。女士除主席會禮外。並於每節後幕台一詞外。並於每節更選時出台報告。操京語甚清朗。次爲校長司徒雷登君 Mr. J. L. Stuart 之歡迎詞。又次爲男校歌詠隊之唱詩。皆美國式之男女校所恆有者。第四起曰「瀑布 Waler Fall 舞」。蕭許?三女士攜手出。披素紗。御霓裳。通體皆湖色。髮飾及衣袂。排列晶瑩之水鑽。以狀山澤之水而。舞勢復如水波之衝激自由。台下觀衆。掌聲起落不絕。第五起爲盧張品惠二女子撫鋼琴。合奏賀蘭破敵行。賀蘭者。德種戰敗之輕騎。由琴韻之丁丁。想及馬蹄得得之聲。樂之爲用大矣哉。第六起爲美國范天祥夫人 Mrs. Bliss Mr. Wiant 唱西曲。其夫范教授 Pro Wiant (Fan) 撫琴。題爲「With Veadure Clad 綠分衣兮」。言百卉轉綠。如被新衣。蓋春日吟賞之詞也。歌時婉轉有致。如於南國花四日。遇見毅殺歸去之麗人。第七起本校閩南大學生八人合唱西詩自第八起爲始。演「玻璃鞋」之新劇。中間加入口技琴曲唱詩提琴四項。演口技者爲衣蜜色夾袄之王琇瑛女士。另一女士爲和鋼琴和之。王女士植立琴旁。含笑啓唇。觀衆凡坐諦聽。鋼琴聲中。若雜有偎五絲(一名四絃提琴) Violin 弓弦之聲。抑揚中節。巧不可階。眞絕技也。合演琴與曲者。乃爲范氏夫婦。所歌曰仙花曲。形容上界超出塵凡之美。詞可心領神會而不可言傳者。范氏爲音樂界之老斲輪手。其夫人又以善歌稱。西詩合唱者爲許畹君汪培嬌何碧輝三女士。題曰「歡迎美麗之藩籬花。」一是花西土常見之。在彼爲本地風光。在我聞之。僅能領略二絃選之歌韻耳。奏提琴及弄鋼者。爲戴翰琛錢乃信二君。所奏亦西方大作家之和樂 Symphony。

「玻璃鞋」之劇。本諸西書辛妹 Cinderella 之事。全篇要旨。謂一家有姊妹三人。兩姊前母所出。一妹後母所出。迨後母死。兩姊役使其妹如奴僕。苛酷備至。某夕兩姊赴王宮會舞。妹在家操作甚苦。追念生母。獨坐愁嘆。恍惚間忽見天使降臨。慰問之餘。謂將使居萬人之上。不一轉瞬。而敝衣變爲羅縠。黃瓜變輿乘。鼠變爲馬。紅蘿蔔變御者。灶下婢變千宮之貴賓。竟得現身王宮盛會。與王太子欣然共舞矣。迨至中宵會散。踉蹌別。幸妹遺落一鞋。爲王太子所拾取。事後太子追念其人。卒藉此鞋以訪得之。而姊失望之餘。遂易前態。在昔誅求之無厭。在今趨奉之不遑。所謂前倨而後恭者。頗足道破一世世態。劇分五幕。第一幕在閨閣。兩姊居處極華奢。固萬不料奔走侍奉之婢子。即此二人之弱妹也。第二幕在廚下。弱妹執役之餘。思母愁嘆。有「不怨天不尤人」等句。最足感人。移時天使即降臨矣。第三幕在王宮會舞至失鞋止。第四幕仍在王宮。太子正向王后談及昨宵豔遇。有「一秋水伊眼芙蓉面」等語。欲就此鞋通試國中閨秀而訪得之。第五幕又在二姊同居之閨中。忽而使者至。一捧十命。一捧置鞋之盤。先試兩姊不中。迨弱妹捧茶進。始一試之。而竟遂爲太子妃。此一幕神情神采。所幸。全篇不用英語用京語。尤易接近民衆。表演者均一時能手。劉之彩女士飾王后。儀態萬方。適如其分。湯潤德張菊英二女士分飾長次兩姊。操提京語。頗有大家風。而飾辛妹之周淑女士。溫婉賢淑。兼而有之。其隨意描摹。頗見妙肖。飾太子者。張品惠女士也。演至第一幕時。插入十八世紀盛行之繼 minuet 舞。舞者成對轉換爲禮。雍容有度。乃四分三拍子之美術舞。非時俗流行之交際舞也。會畢客散。自海淀至西直門。玉宇無塵。夜景絕美。春花萬樹。明月千家。深恨不能於此賭朗無盡之郊原。重覩諸女士之纖舞與瀑布舞也。

上海藝大畫展第一日

法租界菜市路上海藝術大學繪畫展覽會。昨日第一天在該校開始展覽。陳列作品共八百餘幅。內以油畫水彩較多。國畫木炭畫粉畫等亦不少。中外各界前往參觀者極形踴躍。內中多幅頗得觀者之

□水能治懶

抽之抽之 不滅頂矣

(于愼)

世界各國監獄中，每利用罪犯，使作苦工。其不肯勤苦者，則責之笞之。然罪犯之中，每有生性懶惰者，雖千方百計，亦不能使其改變。蓋天性如此，無可勉強也。管理監獄者，每以此事爲苦。茲閱英國某報，有治懶器發明之記載；爰爲譯之如次：

近有德人第屈列奇 (Dietrich) 者，發明一種器具，可治懶惰性。發明後，即有德國某監獄，首先試用，證明頗有功效，於是歐洲各國監獄，亦相牽仿用；治愈此病者，頗不乏人。此器具之構造，初非甚難，不過以自來水唧筒(抽水機)木桶等物，相合而製成者也。茲錄其法於左：

一木製之大桶，其高與人齊；旁開一小孔，通以自來水管；桶內另裝置一唧筒，水管即通出於桶外。用時，先將自來水注入約大半桶，然後令懶惰之罪犯，立木桶中，令其用唧筒抽水。同時自來水仍繼續開放；若手不停抽，則可使桶內永久保存大半桶之水。蓋一時間中，自來水注入之水，適與唧筒抽出之水相等也。若稍不努力，則水必逐漸增加，終至水漸沒頂；如此而此罪犯之生命危矣。故若輩不得不盡力抽水；每日一二小時之苦工，數日後，其懶惰漸可治愈矣。(曲)

徵求對聯

時報報時局消息
消息準時而報

期限 陽曆六月十五日截止
揭曉 陽曆六月二十五日 一至十名
詳章 隨刊本報附張
(應對者來件須填明詳細住址 自內寄)

徵求創作小說

本報現須適合時代的創作小說，徵求諸者惠稿，辦法如下：

稿別 全稿宜在六萬字以下一萬字以上。最好用語體文新標點，以冷雋之筆墨寫熱烈的情緒。或一種理想。譯本不收。

酬額 每千字六元至三元。特別者臨時酌定。○欲保留版權，亦可商酌。

(一萬字以下之短篇小說仍照向例致酬)

寄法 寄來時須開明詳細住址，並寫上海望平街時報館「時報新光」編輯部收，交郵局掛號；否則遺失，敝報不負責任。

期限 陽曆六月底止

答覆 稿如合用，於收到後少則七日多則半月內答復，否則亦於同時期內交郵局掛號寄還。

□小說 魔海 (二四)

(漱六山房主人)

第十八回 惡羅網甘成滑頭虎 小合同騙倒霉人

俠民道。拜日闖你。他合同。第一條上所載的。六個月有脫騙捲逃。及一切欺詐行爲。均有損失。他幾分認一年。如今這個洋行。是停業理賬。既非脫騙。又非捲逃。你憑什麼理由。叫他賠償。要走道。他們非捲逃脫騙。但我的兩萬塊錢。付出去纔兩個月。他就清理賬目。不遲不早的。剛在這個時候。顯而易見的別有作用。不是欺詐是什麼。他合同上所載的一切欺詐行爲。界限寬闊得很。這是不能推委的。俠民嘆道。合同。是他們的佈局謹嚴。網羅細密。若不是這一個小經手。說得天花亂墜。你的一萬六千塊錢。如何肯輕輕出手。維其合同定得這樣嚴密。你偏用他們的心。幾能給他們吸引出來。表面上看起來。這張合同。在你是有利的。而且它無滲漏。殊不知道。面子上說得十分結實。其實虛飄飄的不着邊際。你想一口欺詐行爲。雖然包括者廣。但不是空口說白話的事。要有證實。可據不可。大班既沒有走。不能說他捲逃。又不清理賬目。更不能說他脫騙。其他的欺詐行爲。又安不上。你要說他不遲不早的清理賬目。分明有欺詐行爲。他還要說你無緣無故的毀壞名譽。要求你賠償損失呢。試問你說他欺詐。有何證據。這條合同。竟是完全不適用。套比那兩來船的話。說了猶如不說。第一條是全合同的精華。尚且如此。以下的四條。不過是附屬條件。事務上的說話。不是有關係的條文。格外不成問題了。不是廢紙是什麼。說得姚芸生一霎時面如土色。幾乎哭出來。只說我還把這張合同。當作長城之靠呢。如今怎麼好。如今怎麼好。俠民道。你且定一定神。略等一會。待我把這個正合同。細細的研究研究。看還有什麼補救方法沒有。姚芸生立起身來。深打一躬道。俠公先生。你若能想出個補救的方法來。不但救我一個人。直是救了我的全家性命。說着。鼻子裏聲音。已經有些岔了。俠民忙安慰他。叫他不要著急。又取過那張正合同來。番來覆去的。看了兩三遍。只是沉吟。芸生在旁眼睜睜的看着他的色抖抖的捏着一把汗。只見俠民搖頭道。照這個合同看起來。在你一方面。總算是無好沒有的了。還有什麼話說。不過你要替別人想想。他爲什麼要請你做買辦。你想通共兩萬塊錢保證金。他倒要出給你五百兩銀子一個月。還要給你一間很大的公事房。又要給你三釐利錢。做下生意來。還有九五回用。往少裏說。每年只做十萬生意。也有五千銀子好扣。五六一萬一千兩銀子。就是一萬五千塊錢。加上兩萬塊錢的三釐利錢。每年差不多就是一萬六千塊錢。只要一年多些。本錢已經到家。面子上說起來。又是洋行總理。上海地方的紅人。走遍天涯。也尋不出這般好事。你在上海雖然住過幾年。社會上不大應酬。認識的人又很少。有了這般好事。爲什麼不請別人。單單的要來請你呢。更兼上海地方。是一班買辦聚集的場合。財力既然充足。消息格外靈通。出了這樣一個好缺。我們還沒有得信。早給他們一班長手臂的人。來搶了去。買辦滿天飛。也飛不到我們頭上。要是飛到我們頭上。就一定是人家所不要的。人家爲什麼不要呢。自然總有不要的理由。你想史品成的接這個買辦。不過是今年陽曆正月的事。合同上載明如若一方面要中途解散。

□麗妹雙雙

嚇殺了G世界的經理 急壞了五香荳的小販

(西湖少年)

數日前。杭報載G世界捕獲共黨事。青來嬲友游其地。邂逅於稔荼役。得悉尚有趣聞存焉。錄語於左。G世界邇來時來甲乙二黨裝女郎。短髮楚楚。風韻多致。服飾一日數易。○極惹人注目。每喜流連於揚州班大舞台。高據樓座。倩影雙雙。惟有一販黃連頭甘草欖子之老人。嘗侍左右。女郎復爭相攫購。食五香荳獨甚。亦不言貲。販賣者以蒙美人垂青。已極僥倖。何敢言索。況二客係G世界老主顧。絕無他變也。計其値。不滿數元耳。遂料其夕。亦斯二女郎。竟在舞臺上喧鬧。中。鐵鎖郎當入獄。G世界經理。驚駭異常。若憶惶終日。大禍將臨。因憶曩昔S軍閥。於G世界每出事後。輒呼而痛斥之。翌日。消息外傳。彼甲乙者。固恭男女化。喬裝共黨者。合人折服化裝之神云。○至五香荳小販。逢人詢輒云。「急壞我哉。管事人索余賠償。雖雄客人所欠之債。奈何奈何。」西子湖趣事。何其多耶。(曲)

二師後三級同樂大會

本埠省立第二師範學校後期三年級。於昨日下午一時開同樂大會。先向黨旗總理遺像行禮。恭讀遺囑。及主席報告開會宗旨後。即照節目單相繼表演。校外參加者頗多。共有四十餘項。其中如附小之蝴蝶舞。姿態擺佳。滬濱校之三蝴蝶。活潑而含端莊。餘如愛國飛亂思敬西成等。均有加入。備極精彩。該級親自表演中最精彩者。爲衛蜀仙子因羅年逾弱冠。而姿態柔潤。婀娜盡致。○喬時掌聲雷動。又該級王漢之君所唱之毛毛雨歌。婉轉可聽。至十時始散。

商務工會四屆遊藝會

商務印書館商務工會執行委員會第四屆遊藝大會。昨日(四日)下午一時。在寶山路商務俱樂部舉行。秩序如下。(一)振鈴開會。(二)讀遺囑。(三)報告工會改組經過。(四)來賓演說。(五)通過章程。(六)絲竹。(七)秋香舞。(同人子弟學校)(八)趣劇。(同人笑盾)(九)青天白日歌。(同人子弟學校)(十)拳術。(大力士鮑嗣炯鮑衍娟會瑞龍三君。體格魁梧。舉重若輕。以十石鏈鐵板時。以四百斤重一方。置於胸前。以鐵猛擊。石碎斷而肌膚絲毫未損。)(十一)雙簧。(十二)雜。(同人子弟學校)(十三)演講。(十四)新劇(愛國慘劇十萬元)。(十五)電影(在晚間)。(十六)散會。

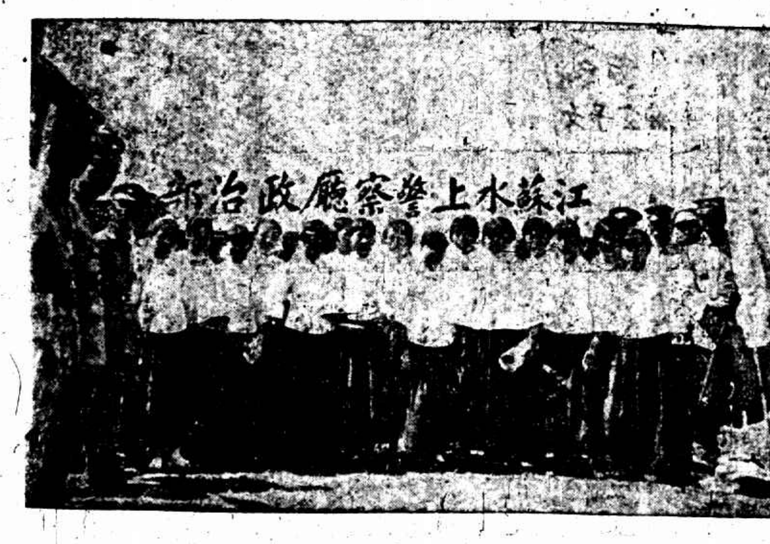

上海記載(上)

一部商人過節得利

大衆停工……飲酒……看戲

昨爲陰曆端陽佳節、華租界公署各學校及銀錢交易所大商店各工廠作場以及各項手藝工人均皆循例停工一天、故華租界內各馬路中游人如梭、較平日增加數倍、酒館茶肆與游戲場劇院、無不滿座、邑廟豫園於午後一時許起游人擁擠異常、九曲橋一帶竟無立足之地、半淞園有遊船、[illegible]、車輛紛集、游客達二三千人、熱鬧情形、另有小記、[illegible]「新光」

學生募捐昨已開始

昨日有女學生在小東門外老北門外民國路一帶向民衆募捐、均携帶竹筒一片、自九時開始至十二時後、始各散歸、因係端陽節、街道間行人頗衆、故所得頗佳、[illegible]熱鬧之至、亦有此項女學生蹤跡、

又訊、昨日上午有民立女子中學學生組織北伐軍募捐隊、共計十餘隊、每隊六七人、在民國路小東門口至西至東新橋街口一帶、向來往行人自由捐助、每人助四角以上者、均給與紀念證、遇有汽車經過、[illegible]亦當向其乘車者婉言相勸樂捐、適記者途經老北門口、見[illegible]團殼、推身入內、見一[illegible]少年乘[illegible]車、有一年約十三四齡之女學生勸其自由捐助、懇切陳詞、並申以大義、該少年竟置若罔聞、一味嘻笑、[illegible]車夫停下、大踏步而走、斯時一般觀者、咸皆不滿、惹起喧鬨、將其車搗毀一小部分、後由[illegible]調撒、

學生[illegible]合會定於今日起七日止、正式舉行北伐宣傳募捐大運動、巳誌昨報、茲將昨日該會各項消息彙誌於後

▲[illegible]之答復　昨日(四日)午後一時、交涉公署派陸科員央、偕同學聯會、將與英法租界當局接洽結果面告職員、略謂此次貴會擬在租界募捐、經部人與英法兩車接洽、結果、英法兩當局當向貴會在六月中旬舉行、倘在五月間前後募捐於租界、深致不滿、部人以貴會進行順利起見、亦擬勸貴會展至六月中旬舉行、如貴會堅執不可、則萬一發生事端、殊屬不負任何責任云云、該會[illegible]答、以貴會對於英法租界當局接洽、前後已五六次、不料今擬展至六月、則租界當局故意刁難、陽示展期舉行、陰謀消滅此事、租界當局[illegible]、可以知之、敝會爲誤早了此事、不得不決於明日舉行、至其他理由、已向括商次與先生(指張)談話中、茲不再贅、希望先生再與英法兩界當局交涉、屆時勿予阻礙、並請其通知各捕房、嚴加保護、則不但敝會之幸、亦[illegible]利賴之云云、張君諾約半小時而散、

▲致市政部函　該會[illegible]指揮部政治部主任陳羣稱、敝會前[illegible]代軍人募捐、原定五月二十六日至二十八日、在華租兩界舉行、先期曾向交涉公署呈報、當蒙[illegible]許舉行、乃於五月二十五日下午七時、交署忽來代表、謂五卅紀念、訂恐反動份子發生事端、囑敝會暫緩舉行、並謂五卅一過、自無不可允許之處、敝會奉命之下、當即通告各校、改於本月四五六三日舉行、乃於五月卅九日復派代表前往接洽、交署謂六月三號以前當可答復、故六月一日又往詢問、而交署又以明日答復爲言、迨二日又復前往、仍無結果、敝會奔走往還、何止五六次、而結果仍屬不作、而各校熱忱已達極點、青言者七八至、倘再延期、敝會名譽毀損事小、民氣壓抑事大、故決定明日(五日)在華租兩界舉行、屆時誠恐租界發生事端、故特籲懇鈞座即速通知交署、前往租界交涉、俾不致發生阻礙、

▲募捐要項　該會定於本月五日至七日由各校學生在淞滬區域內、向各界募捐、接濟北伐軍費、業經指定某校在某處募捐、各校亦已正式推舉領取各項募捐應用品代表、該會爲各校一覽了然便於進行起見、已分別油印通告各校、募捐地點、仍分公共租界區、閘北區、南市區四種、出發學校、統計一百五十餘校、募捐人數、約在四萬以上、注意事項、即華界任組花人、携竹筒一隻、演講散傳單貼標語、一任其便、租界則任組二人、不能演講、不能散傳單貼標語、華界須由各校自備旗幟、送該會蓋戳、以昭鄭重、而租界因恐人誤會、則不用旗幟、

教保黃市長就職又一函

滬西七寶區時區各分部聯合致函黃市長就職、其函如下、慨自市長同志鈞座、與我國民政府任命同志爲上海市市長、謹聽之餘、莫慎欣躍、上海爲通商衝要之區、萬國觀瞻所繫、[illegible]維持、端賴長才、敝分部等特推張維城同志爲代表、趨前恭賀、[illegible]行就職、以慰輿望、

工商各團體歡迎李協和

江西省政府主席委員李協和、次來滬、[illegible]商協會、閘北商會、工界統一委員會、商業聯合會、總政治部[illegible]、商民協會、各團體、以李氏先往來國功勳、均能不存熱烈歡迎、茲已定於明日下午二時、假[illegible]上海總商會、開會歡迎、想屆時定有一番盛況、

省政務委會取締集會結社

江蘇省政務委員會訓令上海縣長文云、爲令遵事、查集會結社、本國絕對自由、惟値政軍政時期、每有反動份子假借名目、陰謀搗亂、稍一不愼、便必影響治安、茲由本會議決、嗣後各地方團體集會結社、無論係屬何種性質、除經分黨部認可外、悉應呈由該縣轉呈本會核准備案、各該縣行政長官不得違行批准、以昭愼重、除函省黨部查照外、令分外、仰即遵照、切切此令、

中央銀行周行長之談話

▲英金定五千萬

國立中央銀行行長周佩箴氏、日來積極籌備、在杭州籌推忙、甫於前日返滬、昨日本社記者晤及周君、據云、中央銀行初以漢口關係、故名國立孫文銀行、此次古財部長到寧、以鈔票既已印就、改印殊不雅觀、且中央銀行已有信用、故遂決定仍用中央銀行名義、英金巳議決五千萬元、本存足一千萬元、地點已勘定前勝銀行舊址、內部布置齊全、日下已在修葺、不日即可完工、一俟完工、即行遷入、現在各項籌備、均在積極進行、

閘北房產聯會聲述苦況

閘北房產聯合會前致總商會函云、謹啓者、貴會會同南北商會開會、召集本埠租界華界房東房客磋商房租助餉問題、凡屬國民、均應盡此義務、惟閘北產業與租界截然不同、請爲貴三商會詳陳之、查閘北人民、昔於前清光緒二十五年間擴展租界至二萬二千餘畝、較之有爲閘、閘墾至二萬畝以上、部議駁復、人民反對、始由商兩江總督劉坤一發明、預料上海商業繁盛、格外多放租界、營業不再開拓主義、光緒二十六年、真准設立商界許可、因其地方紳商、公議自闢商埠、開築馬路、但閘、使以後永遠不得再行擴展、但非單方之詞、並非得外辦工程處、先造鋼板橋一座、計銀二萬七千五百兩、以及購買民地、建設馬路、至三十年冬季止、共費銀十爲一千六百餘兩、悉由商民担認、實在力有不逮、請歸官辦、三十一年春間、派員徐乃斌來滬設立閘北工巡總局、每月由滬關撥銀四百兩、作爲經費、迄至光復、官廳逃散、本商請軍都督陳、再陳人民選舉市長、建設閘北市政廳、直接關稅截止、悉由商民繳納房捐、悉心規劃、民國三年、袁政府收回官辦、仍爲淞滬北工巡捐局、由淞滬護軍使派員管理、繼以局長慶良、誠肯負責、地方工程、時作時輟、十三年八月、[illegible]開戰、局長辭走、由董事寄維其狀、是年十月、省長派員接收、十四年十月、人民選舉完畢、仿照南市上海市公所成案、組織閘北市公所、甫經入手、又被淞滬道尹強迫接收、改組閘北工巡捐局、但是發起商場紳業請歸官辦時、本有南京批示、官有築路設營之權、商有造屋興市之責、互相負責、共底於成、[illegible]、以保主權、[illegible]、途集同志設法宣導、集合羣力、共謀建設、[illegible]股本、與築市廛、成立公司、建造工廠、[illegible]、商業繁興、[illegible]而界富商、均不願[illegible]、每比租界估價[illegible]、不數抵衝利息、[illegible]、較之租界有百害而無一利、[illegible]一席、即多增一[illegible]、其餘保全華界主權、[illegible]、皆賴地方人民苦心孤詣[illegible]抵制之力也、[illegible]締造之商場、[illegible]、凡屬國民、均應共同負責、竭力維持、[illegible]、縱設[illegible]、北段建造成本、[illegible]、閘北亟受[illegible]、敝會擬開[illegible]、何敢誇人[illegible]、不同租界先行入手、而以閘北作爲試驗、[illegible]保守閘北主權者、更足貽外人之譏笑、不得不將切實困苦情形、具函上陳、請求貴三商會垂鑒、如果確實、似屬商最緊急、分別辦理、設或[illegible]、敝會可令各業主開具里名租價及抵押契據、交出檢查、證明實在、先將收租問題解決、再定提租充餉辦法、想貴三商會定能垂諒、

租界將推行捲煙特稅

▲史家麟來滬籌辦

江蘇捲煙特稅總局長史家麟、以前屬僭同財部次長錢新之由寧來滬、以租界係我國領土範圍、亟行推廣特稅、以圖統一稅收、而免畸輕畸重之弊、業已開始進行、並由郭交涉員向租界當局接洽、務使華租界煙商吸戶同受平等納稅之待遇、而免增加稅收與益教育之實、

英兵姦案後援會成立

女界四團體代表見交涉員

國民通信社云、英兵強姦華婦案判決無罪釋放後、各公團巳羣起抗議、市黨部婦女部以爲憤慨、爰於昨日上午九時假市黨部三樓、召集各婦女團體各學校代表會議、討論對付方法、到會者各界婦女聯合會、婦女節制會、婦女協會等卅餘人、議決組織上海婦女對英兵強姦華婦案後援會、採用委員制、當推定大夏女同學會、務本女學、中西女學、民生女學、女子參政會、女教職員聯合會、婦女運動委員會、各界婦女聯合會等廿一團體、爲執行委員、內部組織分三部、㊀總務科、女教職員聯合會、市黨部婦女部、中西女學、上海婦女協會、務本女學、民生女學、女子青年團、神文女學、㊁文書部、上海各界婦女聯合會、市黨部婦女部、㊂宣傳部、女子革命戰事戰勞會、勤業女師、中華各界婦女聯合會、婦女運動委員會、中國婦女節制會、女子參政會、六區黨部婦女部、坤範女學、照明女學、四區黨部婦女部、議決事項如下、(甲)每部各推一人負責、總務部推定市黨部婦女部、文書部推定各界婦女聯合會、宣傳部推定中國婦女節制會、(乙)即日發表宣言通電、由文書部起草、(丙)推派各界婦女聯合會、婦女節制會、六區黨部婦女部、中西女塾四團體爲代表、定於今日(五號)下午一時進見交涉員郭泰祺、請其提出抗議、據理力爭、(丁)會址暫假市黨部婦女部內、

英公使忽忽北上

英公使藍浦森此次由京來滬後、北方形勢忽而緊張、據四日大晚報云、該使因華北忽呈嚴重態度、遂於今晨(四日)帶同隨員等乘英艦闌潑爾號去津轉京、查藍使此

警務與訊案

法院書記長條陳審案意見

本月起施行

徐維震長臨時法院時、所定審案辦法、殊不盡善、該院書記官長英人惠勒氏、在前公廨爲檢察員多年、具有相當經驗、近擬具審理民刑各案及驗尸等事之意見書、盧興原閱後甚爲嘉納、業已核准、於本月起照其條陳各節施行、茲錄該意見書譯文於下、擬具審理民刑及檢驗等條件、進行迅速辦事有條之辦法、開列於后、(刑事案)下列各條審理刑事案件之辦法、擬請於五月一日實行、(或五月一日不能實行、則請於五月一日以後較早日期間實行)、此項辦法對於此項審理刑事案件、可免遲延及擁擠等困難、並可使陪審領事與推事確諳審訊時期、㊀無陪審領事或領事代表出庭之案件、擬於每日上午自九時至十時在第一第二兩法庭審理、㊁或觀審或會同出庭審理之案件、擬於每日上午十時至十二時在第一第二兩法庭審理、㊂除上部案件以外、所有一切案件、推事均應有辦理之權、㊃除特別案件以外、各案似不宜改期聽候再審、㊄每日上午十時、陪審領事二人來院出庭、其審案期間、定爲每日上午十時至十一時半、如至規定時間尚有未經審理之案件、應退還捕房、於翌晨十時再行解訊、若遇案件訊至一半倘須續訊者、應俟下次原陪審領事蒞庭時再行訊問、應照下列逐日出庭之表辦理、「應行續審之特別案件」、如第五條辦法能照辦、則關於特別續審之案件、可以特別排訊、此項案件、推事應於四十八小時內期行排定日期、通知各方、此種辦法、對於推事單獨出庭或與陪審領事或領事代表會同出庭案件、一律適用、(檢驗案件)派推事一人專任檢驗案件、其時定每日上午十時半、一面由書記官長或其代表人通知陪審領事、至陪審領事對於檢驗案件應均勻輪流辦法、(東務案)審理東務案件、每日應指定推定一人及陪審領事一人、專任其事、每月應輪着之陪審領事、由書記官長於每月廿七號通知、(民事案)下列各項民事案件、應各指定推事一人辦理、㊀印人案、㊁洋商房租案、㊂華人房租案、㊃華人民事案、㊄普通華洋民事案、凡遇[illegible]人於七數案中爲原告之案件、應由

紛起反對日本出兵

兩公團明日開會討論對付辦法

上海特別市黨部[illegible]反對日本出兵市民大會、通函本埠各界團體云、[illegible]、茲定本月六日(星期一)下午二時、在本市黨部[illegible]行反對日本出兵華北市民大會、[illegible]籌備會議、[illegible]推派代表二人出席討論[illegible]、又工會組織統一委員會[illegible]通告云、逕啓者、此次日本藉口保護僑民、出兵山東、顯係侵我主權、略我領土、凡我國人、亟應懇切表示、一致反對、以張民氣而保國權、爰定本月六日(星期一)下午一時在本會議廳開上海全市各團體代表會議、討論對付方法、[illegible]請撥冗[illegible]如下、

㊀各級黨部全國[illegible]各級黨部均[illegible]、日本乘我軍北伐勝利、[illegible]之際、[illegible]北[illegible]、陸軍二千、在青島登陸、進行市[illegible]、駐[illegible]南之閻[illegible]、虛心積慮、不但欲乘機佔據我膠濟、實則聯絡[illegible]帝國主義、助長[illegible]軍閥、以阻撓我北伐路東北之野心、去歲郭松齡倒奉之役、亦以日本阻撓、卒於失敗、今[illegible]所爲、即[illegible]故智、此實關我革命前途、統一京奉之進行、四萬萬同胞、應請全國各級黨部、一致急電國民政府、提起抗議、一面喚起民衆、共謀抵制、我諸同志、及全國諸同胞、須知日本朝野、近年以我國人反對二十一條、抵制仇貨、影響其經濟、實非東亞和平之福、力謀親善、其前內閣之對華政策、即以此爲方針、我國國民、近年亦不欲爲過甚之舉、以傷同文同種之誼、故二年來、華日國民、交誼漸臻和洽、在日本民黨方面、愈對我國民政府、北伐表示同情、此次日本出兵青島、實爲現田中內閣、變更政策、挑撥我華日之惡感、以破壞東亞之和平、應請一致警告、日本在野各政黨、及其全國國民、請其反對田中政策、自動撤兵、以全鄰誼、彼若悍然不顧、並有實行經濟絕交、促其反省、不勝迫切之至、上海特別市黨部[illegible]區[illegible]分部江、

㊁全國各級黨部各機關各法團各報館均鑒、近日日本帝國主義者、違背公約、出兵濟南、暗助軍閥、阻撓義師、藉口保護、實行侵佔、敝分部同志、憤強權之橫暴、痛國亡之無日、一致議決、敦促我國民政府、嚴重抗議、望我全國民衆、一致爲政府後盾、臨電神馳、不勝迫切、中國國民黨上海特別市第五區第二十九分部支印、

㊂南京國民政府蔣總司令各軍長各團體各報館各級黨部均鑒、我軍順從民意、誓師北伐、掃除奉系軍閥、不日將直搗匪巢、剷除餘孽、完成北伐、而日本帝國主義、忽於奉張殘喘之際、借保護僑民爲名、出兵青濟、阻撓義師、襲往歲阻撓郭松齡之故智、以遂其侵略之野心、喪師辱國、莫此爲甚、本分部同志、早經審明帝國主義之侵略、爲其本性、絕對不能與任何妥協之可能、目前之[illegible]、今日之公然出兵、於此明證、倘希各界奮起疾呼、繼五卅之精神、一切實行經濟絕交、以致死命、庶能肅清本系軍閥、打倒帝國主義、完成國民革命、完成世界革命、謹此宣言、二區[illegible]分部、

㊃全國同胞均鑒、近日我軍、渡江北逐、克復蚌徐、犁庭掃穴、指日可待、乃日帝國主義者、深懼奉魯軍閥勢力崩潰、所攫特殊利益、行將失去、藉保護僑民爲詞、悍然不顧、出兵青濟、意圖佔據膠濟路線、暗助張逆、苟延殘喘、實施鯨吞蠶食野心、阻我義師進展、違背國際公例、辱視黨國之權、此而可忍、何以爲國、尙望全國同胞、一致奮起、實行對日經濟絕交、並請國民政府、嚴重抗議、本分部誓爲後盾、臨電惶急、諸希鑒察、二區十九分部、

㊄我革命義師、以破竹之勢、進趨魯奉、北伐大舉、旦夕屬成、乃日帝國主義者、懼其工具之崩潰、失却其特殊片面之權利、陽謂保護居留僑民、竟然出兵青島、陰護軍閥餘孽、阻撓我爲民衆而戰、爲主義而戰之義師、陰很險毒、莫此爲甚、况山東爲我國完全領土、日本何得蔑視國際公法、侵害吾獨立國家之主權、日本此次出兵、顯然侵我國土、侮我國權、是而可忍、孰不可忍、凡吾同胞、以及我黨同志、惟有全國一致、誓死抗爭、以求實現、打倒軍閥、打倒帝國主義、四區十七分部、

㊅淞滬警察廳政治部爲反對日本出兵濟南、特發通電云、各報館均鑒、日本出兵濟南、入我腹地、司馬昭之心、天下共見、是而可忍、國亡無日矣、尙望我全國同胞一致奮起、以大無畏之精神、作外交之後盾、修我戈矛、與之偕亡、黨國幸甚、淞滬警察廳政治部江、

㊆全國的同胞們、我們回想歷次中日交涉的失敗史、眞令人心酸淚落、令人怒髮衝冠、令人激起敵愾同仇的雄心、他現在又利用我們北伐軍掃除軍閥餘孽的機會、出兵青島、更擬進駐濟南和京津一帶、這些地方本不是他的領土、但是他的軍隊、自由調動、簡直視同領土、自魯二省、並沒有戰事發生、日僑尚未受何種危險、何用出兵保護、[illegible]、顯見他非在維持治安的能力、更何用日本出兵保護、是日侵略名義扶助軍閥、保持他在華的利益、繼續向我們民族進攻、同胞們呀、前年郭松齡反奉的結果、是日本陰謀的成功、前事不忘、後事之師、前車之覆、後車之鑒、我四萬萬的同胞們、一致起來、向我們的大敵——日本——作反抗的運動啊、等到他陰謀再得成功、我們國家滅亡的時候、再也沒有反抗成功的希望了、同胞們呀、請看今日的朝鮮吧、第二師範學生會

機關雜訊

▲南市政治部第一分部議案　南市政治部第一分部自四月二十九日成立以來、對於一切黨務、無不積極進行、同時亦極關心於社會事業、茲議決行委員會第七次常務會議、議決關於社會事業案件、甲、兩人共乘一輛人力車、不特有關人道且有礙衛生、凡十五歲以上者、不准二人共坐、乙、不准有赤身露體行街上、以儆風化、丙、天氣日熱、應注意公共衛生、以防時疫流行、以上三者、由該部提交政治部、分別函知警察廳衛生局切實禁止辦理矣、

▲東南政部六次部務會議　東南政部於昨日(四日)上午八時在大禮堂開第六次部務會議、到有馮輯五趙石龍等八十六人、馮輯五主席、[illegible]開會宗旨、略謂張秘書主任因事不能出席、故由兄弟代理、現請各科股報告本週工作經過、財務股報告本部開支照原定預算額相差頗鉅、應請各科股設法撙節、庶務股報告新廚房以士兵伙食本係五元之[illegible]已改爲大洋四元一角、尙不滿意、應請各同志討論如何補救、宣傳科報告[illegible]閘北南市所封閉之二處共產黨書店、已由本科改爲建國書店、合併至南市推廣、以資宣傳、但事前未得諸同志同意、請大衆討論辦法、又曾舉行各級官佐科聯席會議、討論統一口號、本科擬於下星期出一統一大綱、又將各種標語製成木板或鐵板、固定懸掛於公共場所、又派人至各香烟公司接洽、將各種標語印在畫片之後、編纂股報告本股在五月份編纂各紀念節宣傳大綱及傳單、現擬若干編製各種小冊以廣宣傳、情報股報告本股蒐接匿名信多封、告發秘密、本股不能一一辦理、對於搜捕共產黨當取愼重嚴厲手段、各股員工作亦已分派清楚、藝術股報告演藝會結束後、尚不敷五百餘元、係由大綱費收到後、當具報告書公佈大衆、宣傳隊報告本股除演講等職務外、前日奉主任命考試應員、社會股報告關於勞資糾紛問題、頗不易解決、外人所開各工廠尤反抗本部定章、壓迫工友、請諸同志注意、共商討論辦法、黨務股報告本股將出一黨務特刊、專載黨務消息、調查股報告本股調查各工會、有一部份不滿意於工會組織統一委員會、不能代表工人之利益、教育股報告前敵報行將擴充篇幅、請諸同志踴躍投稿、特務組報告本組辦理各項案件、均奉有主席或秘書處命令、辦事方面尤注意手續清楚云、組織科長宋漁讓報告、本存工作大都與外界接觸、現在辦事上甚困難、爲許多工會、既在工會組織統一委員會立案、工會統一會從不早報本部請示辦理、手續殊欠完備、但一遇困難發生、又來本部請求辦理、本部於經過情形既無卯瞭、辦理焉有不感困難之理、甚至同一工廠、有幾個工會發生、如第一、第二、第三工會等、組織上系統極爲凌亂、工人間在在有發生衝突之虞、以致工會同統一辦理不善之處、致於本黨本部亦有懷疑之處、如何補救之處、應請大衆討論、再願祝北伐勝利大會、昨由上海各團體在本部開會、選出本部及特別黨部市黨部等二十餘團體爲籌備員進行一切、擬分三日舉行、第一日閱兵典禮、第二日遊藝大會、第三日提燈大會、畢、適陳人鶴主任因公來部、即席參加演講、略謂東路前敵總指揮部既已取消、連帶關係之本部、名稱亦於事實上不合、如何辦理之處、已請示蔣總司令白總指揮矣、現在第二路總指揮部政治部又將成立、擬與本部合併貫通爲一擴大組織、直隸於白總指揮、現白總指揮係代理第二路總指揮總司令所兼職務、亦可謂本部係直隸於總司令部之政治部也、又六月十五日爲先總理爲陳炯明所逼之期、在革命今日成功史上甚關重要、我們在應祝北伐勝利以後、應該發起一偉大的紀念、以紀念總理與[illegible]之奮鬥精神、諸位同志、近來工作很努力很辛苦、即由我們的工作上都可表示出來的、將來很希望仍設一可供休息的地方、以調節精神、畢、略有討論、以時間過久散會、

▲衛生委員會組織大綱草案　㊀名稱、本會定名爲中國國民黨中央政治會議上海臨時分會衛生委員會、簡稱上海衛生委員會、㊁組織、本會以中國國民黨中央政治會議上海臨時分會指定衛生委員二十一人組織之、㊂事業、本會受中國國民黨中央政治會議上海臨時分會之委託與國民政府之指導處理、並計劃上海特別市內對於一切衛生問題、[illegible]按照其所處理之機關性質、[illegible]其中關係機關之[illegible]意、㊃職權、(甲)關於市區內之國立衛生醫療機關事務、本會有建議於國民政府之權、(乙)關於市區內之省立衛生醫事機關事務、本會得徵求江蘇省省政府之同意處理之、(丙)關於市區內之市立或縣立衛生醫事機關事務、由本會議決交市或縣衛生局執行之、(丁)關於市區內之私立各衛生醫事機關、得隨時視察及指導之、(附則)一、本組織大綱經中國國民黨中央政治會議上海臨時分會通過、並轉呈國民政府核准、即爲有效、二、如遇有修改必要時、得由委員會過半數之提議、請由條文呈請中國國民黨中央政治會議上海臨時分會及國民政府核准之、

▲江浙漁業局將遷滬辦公　兩江浙漁業事務局長何慶、於上月二十日奉總司令命、兼理江浙[illegible]浙兩省沿海漁業事務、並將[illegible]

▲南市救火會新組在即　上海救火聯合會前因會[illegible]日任滿、應時勢之需要、經前議會議決改爲委員制、[illegible]、茲悉該會於[illegible]衆大會、本月十九日舉行投票選舉、正式改組云、

▲外部成立國民通訊社　外交部長伍朝樞、爲外交上接洽便利起見、曾在交涉署設置外交部辦公處、及修約委員會、且因改訂條約尤以對外宣傳爲重要、決定在滬交署附設國民通訊社、昨已正式發表、並委任李才爲主任(在李未到前由王[illegible]暫代)又委任張[illegible]戴經緯葉馮良玉爲社員、又聞交涉公署附設之對外宣傳處、業經郭交涉員撤銷、所有各委員另行委任、郭德華仍同外交秘書之任云、

▲公署佈告保護宗教　上海縣公署昨發佈告云、爲佈告事、案奉中國國民黨中央政治會議上海臨時分會第七十五號訓令內開、案准中央執行委員會政治分會咨開、五月十二日本會議第九十三次會議、由伍委員朝樞提出、據上海余日章等來電請求明令保護宗教團體等情、當經議決咨國民政府、訓令民衆、不可誤解打倒帝國主義、而以排外排教之性質、利用任何勢力、壓迫或侵害中外人民、信仰之自由等語、茲特錄案咨請查照辦理等因、准此除分令遵照辦理外、並即轉飭所屬、一體遵照、此令等因、奉此除錄案佈告外、合亟令仰該縣長一體遵照、此令等因、奉此除分行外、合行佈告仰闔邑民衆一體遵照此布、

▲警廳對部屬又一通令　淞滬警察廳長吳頤昨通令所屬各警區文云、爲令遵事、案奉東路前敵總指揮部訓令第三八〇號內開、案奉國民革命軍總司令部令開、爲通令事、案准中央執行委員會秘書處函開、案據東路軍政治部主任陳羣呈稱、據第四獨立師全體官佐電稱、准日各在小組長以上聯席會議、結果通過提案六條、請轉呈察核等情、㊀在軍政時期應請將總司令行使全部職權、㊁完成北伐工作、㊂開除黨內共產黨份子、㊂徹辦破壞國民黨搗亂北伐後方之共產黨份子徐謙鄧演達譚平山陳獨秀惲代英李大釗顧孟餘于樹德柳亞[illegible]秋白、㊃取締擁反三民主義及共產黨政策之一切宣傳品、並請通令各級黨部各級政治部負責調查、如發現此等[illegible]送交各該司法機關查辦、㊄否認武漢聯席會議並懲辦出席份子、㊅在北伐工作未完以前、將各地機關服務之共產黨份子、由各該機關調查確實證據或行動者、暫時報請軍警行監視、早請總司令核辦等情、據此、除將原電分發各報披露外、理合轉呈鈞會俯賜察核、並提出大會表決、實爲公便等情、當於第八十七次聯席會議提出討論、議決、㊀㊄兩條巳先後執行、應無庸再議、㊂㊃㊅三條移交國民政府及總司令執行在案、相應函達查照、如議執行等由、准此除函復外、分令外、合行令仰該前敵總指揮即便轉飭所屬一體遵照辦理毋違切切、此令等因、奉此、除分令外合行令仰該廳長迅即轉飭所屬一體遵照、切切此令等因、奉此、合行通令該局警隊一體遵照、此令、

▲四區戶籍員辭職照准　上海縣四區戶籍事務所轄境、包括蒲淞法華兩市鄉、該區戶籍員于思頤、刻因兼辦身分登記責任重大、因有他事不克兼顧、一再呈請辭職、另委賢能接替、昨日邵縣長以該員一再堅辭、應予照准、聞繼任人員尙未發表、

▲南市保衛團定期開操　南市保衛團前因召集出防停止操課、業已兩月、茲覓得開操命令照錄如下、爲令行事、照得本團前因時局關係、停止操練、原非得已、頃者北伐軍肅清江北、吾滬局面益形安謐、凡我團員自宜及時訓練、以健身手、而衛閭閻、茲定於本月六日起每晨准六時半上操至七時半爲止、其已備夏季制服之團員、必須按時至公共體育場上操、不得違誤、其少數未發夏季制服之團員、一俟發給、亦即上操、仰各一體遵照、此令、(滬南通信社)六月四日

同一審事排在同時審理、如此辦法、不獨推事陪審領事及爲捕房各方面便利、且可免除案件擁擠及外人攻擊、更可使院中辦事順利迅速、其陪審領事與推事等除檢驗及特別情形（如病事等假）應預先通知書記官長外、其餘均可確知開庭日期、無庸再行通告、又上開平常案件以外之一切案件、均應書面通知陪審領事、茲將各陪審領事逐日出庭表列後、英領馬意領屬於每月一、五、九、十三、十七、廿一、廿五、廿九等日出庭、英領惠荷領卜思於每月三、七、十一、十五、十九、廿三、廿七、卅一等日出庭、美領梅日爾於每月二、六、十、十四、十八、廿二、廿六、卅等日出庭、美領思日領於每月四、八、十二、十六、廿、廿四、廿八等日出庭、（訴訟次序）刑事未結各案、擬應儘先排在民事案件之前、以免羈押人意外受累、並可免外界攻擊、即因種種關係、必須排在六七星期以後者、亦不妨先行送達通知書、以安當事人之心、（夏季假日）自七月十六日至九月十五日止、法院辦公時間、應於上午八時起至下午一時止、刑事各庭應於上午八時半開庭、審至結束時或下午一時退庭、驗尸應於上午十時再相驗、午後無案、

海龍道夫神經錯亂

乘火車誤走日本　錯處在竭力爲之　候改期再開辯論

海龍洋行主德國人海龍道夫、與德國亨堡之滿其維克串通、將貨劣價賤之玻璃杯等貨、充作貴重之花邊等品、用詐欺手段、向麥加利浙江實業浙江興業各銀行、由德國押匯來滬、騙取押匯之款在金十餘萬鎊、約合華幣一百餘萬元、案發逃往日本、被捕房移提來滬、解由臨時法院、飭各原告領逐被告欺騙情形、均詳前報、前日下午開庭研審、被告代表律師譯稱、今於未審問被告之前、先欲聲明、假使被告對於此案實有罪、亦應滿其維克、蓋海龍道夫係由滿其維克派遣來滬、滬初不知作弊情形、嗣發現將劣價之貨品、暗派到之售不行、向海龍道夫當被供稱、德國人、年五十二歲、一九二三年十一月由滿其維克給我全權委任狀、派遣來滬、因滿其維克在德國設立帝國商務公司、初由華人李□昌管理、李□求經行□行派往管理、故派我來滬、迨我到滬、公司已閉、我到身帶有貨物、而途中亦有貨物運來、向德領事聲請求仍以帝國商務公司名義註冊、以便營業、德領以該名義過於應託、本欲改用滿其維克名義、但南方均須負營業稅、故祇用我之名註冊、定名□□洋行、一九二四年一月開核准後正式營業、和華人做交易、而貨物則向亨堡滿其維克採辦、第一次所辦者爲香烟、咀麵水瓶等、由滿其維克在亨堡向德華銀行押匯來滬、嗣後我在滬向匯豐等銀行開往來戶名、均係購運普通貨物、往來戶名既開、祇將定貨單交與該銀行寄往亨堡、由滿其維克照辦運滬、嗣發現一批藥材、發票上價格甚昂、而原價極低、押匯即照高價、我提起異議、但此種辦法、係滿其維克主動、此後次數甚多、故我委由銀行寄去定貨單所定貨物如絲綫品及香煙、而運來者則爲不值錢之貨、我去函反對、但仍信着我與有關於此種信件、須用私人名義、並謂將另派人來滬管理、一九二五年一月間來滬、已派提用前來、從此祇用私人名義通函、後即向銀行要求開往來戶名時、並□指定專運某種貨物、故□所採到玻璃杯之發票、並未送與銀行閱看、而祇洋行自開一張[illegible]、初爲每月五百元、嗣□□八百元、然吞匯不係、故每月須寄銀二百兩與之、此外並交有二萬二千兩爲營業所用、而我個人所用爲多在二萬至二萬四千兩之間、我不飲酒、又不嗜賭、因反對發票之開□目中、於一九二五年二月間赴德、要提出兩反對、五月間回滬、亨秋抱恙、赴青島養病、一九二六年六月、維克（滿其維克係以德人之名字自擬行爲該兩德人所開故用該兩人名義面各自行）來滬、我又向反對、維克向我謂若將來再拒一股東、即不爲此種手段矣、今控我詐欺取財、實非盡然、一九二六年十月、因接亨堡來電、故離滬赴德、討論劃款、及招股事、並非私逃、在日本見報紙記載、我極願回滬、且銀行收到亨堡寄來匯票、令我簽字時、並無貨物發票、而貨物亦未運到、故我不知悉到貨與發票上不同、我總以爲匯票數目、即係□所定貨物之價款也、又答復原告代表律師之詰問曰、我赴青島養病時期、信件由提其管理、去後提耳出務□何總、仍由我經管、我極反對加大貨價之事、但滿其維克仍若我繼續進行、我推有希望其設法將款歸還銀行、兩告律師詳檢出被告致滿其維克之信稿對紙、一係一九二五年九月三十日去函報告能與二畢洲內可向匯豐銀行開二萬金鎊往來戶名之事、一係同年十一月五日去函若滿其維克暫緩開出期票、一係同年十一月六日去函、亦商酌發票事、命被告閱看、諭以完[illegible]、乃答曰因滿其維克請求赴助、故我竭力爲之、此乃我之錯處、但非出諸本心、而對於十餘萬金鎊何以欠缺、我實不知、[illegible]及賬上短少十數萬六千兩、均屬不知、雖然、因系滿其維克逃避、故起赴亨堡、及抵□乃火車站、以腦經錯亂、誤走日本、徐幼巖庭長訊畢、諭被告還押、改期再開辯論、

端午索債

手指咬脫　衫褲扯破　打傷一人　房主橫蠻

昨日上午十一時、滬西徐家匯東市小茶館內、有鄉民張根火、向周阿六索取賭欠洋五元、周不認、雙方口角、繼即用武、李足交加、扯破衫褲、並被張根火咬脫周阿六小指一段、血流如注、周雖痛極呼號、尚緊拖張根火不放、當場被法租界巡捕瞥見、將張周二人一併帶往捕房、

阜甯人郁昌華、年逾花甲、賃居閘北通州路義興里十七號前樓上、每月租金四元、販賣疏菜爲生、家有子女三口、全恃其所入爲活、據狀極其困苦、因欠二房東朱得海租金一月、本月初一日、朱曾向其索討、郁因囊空如洗、約以初六日交付、乃朱忽於昨日下午二時許即向郁逼索、郁答以約過初六、今止初五日、實無錢付、詎朱素性橫蠻、隨即破口謾罵、並復糾集十餘人、各執鐵尺木棍向郁週身痛毆、當即受傷倒地、奄奄一息、呻吟不已、比崗警到來、衆兇手已四散逃逸、遂將朱得海之父及受傷人帶至五區二分所轉解警廳司法科、經科長訊問之下、判將受傷人送海甯路紅十字會謹備傷科醫院醫治、俟拿獲兇手後再行核辦、據該院醫生張德意君云、該受傷老翁因年逾花甲、心口傷傷甚重、恐有性命之憂、

黑暗中蠕蠕而動

洋服莊前之槍聲　呼友援救已不及

劉振泰（玉甫）京兆霸縣人、年三十五歲、十三年前在公共租界充巡捕、派在虹口捕房供差、旋以故辭職、民國十四年十一月、入英商怡和洋行爲看貨員、派在怡和碼頭看守貨棧、卽於同月三日供職、嬌妻弱女、遠在原籍、己則與二三同事同居由公司出資之百老滙路元芳里九百四十一號樓上、昨晚九時半、其同居天津人薛向如郭從願、已先後歸家、於九時四十分、陡聞後門外有極慘厲之呼救聲、雜以呼喚薛向如之聲、繼復聞砰然之聲、薛郭二人倉皇然、郭即下樓、薛亦隨之、啟後戶出、見黑暗中有物蠕蠕而動、察之爲劉、倒偃於九百五十一號永昌洋服莊門外右側、氣息僅存、郭等大駭、叩其所以、僅謂有一人用手槍打我、郭乃出而鳴捕、劉則由薛扶送醫院、而劉因受傷處二屬要害、抵院未及診治、遽爾斃命、蓋受傷處一爲左臂、一爲左肋、一爲右肋之旁、而郭鳴捕後、卽投報匯山捕房、值班一百十號西捕即命西探（Campbell）與華探金養吾馳往出事地勘察、記者到場見[illegible]有片地僅薄糊、察之作殷紅色、蓋劉受傷處泊泊所流出之血也、金探等調查後、即將屍車送驗尸所、候明日（六日）報驗、劉之家屬、則由劉之弟振英電招來滬、

「偷雞不着蝕把米」

妙手空空　害了旁人

昨日上午九時一刻、有六盜入東西華德路潤德里一千七百零五號潘耀庭家室、二盜袖出手槍、一執利刃、禁止事主人等聲張、肆行搜刧財物、無奈潘家於上月間已遭盜一度光顧、所有細軟、向已被刧、故此來之盜一無所得、當盜來時、其子筱庭方嬉戲於隔戶門首、見來人手攜□器直入己家、知不妙、急由鄰室後戶出、喚到一千一百六十一號及六百七十五號華捕兩往拘捕、兩捕隨之入里、並將里門關閉、至潘宅則盜已於他端里口逸出、捕卽四出圍捕、至東有恒路、遙見六盜方飛奔於前、捕乃亦飛步隨之、同時有一百二十五號西捕巡行經過、見兩捕追趕六人於後、且見在前六人中有執槍者、乃即出槍開放一響、誤中住居東有恒路[illegible]之足、彈穿肉而出、盜亦於斯時入一篁里旁之竹籬、[illegible]、捕追入內時已無盜跡、惟於路傍見盜所遺棄之手槍一支、乃檢起帶入匯山捕房、槍爲二五號、製於法國、內有子彈六粒、其一已半出彈後、銅壳墜端已癟、蓋盜初擬開槍拒捕、但子彈已受潮、故未出槍也、

瘋婦應時

額上大書「王」字

昨午十二時、新閘橋北有一瘋婦、年可三十許、身上猶着緞棉衣、跣足無鞋、在光復路一帶沿途胡鬧、額上亦學作小孩模樣、用雄黃酒、書一王字、隨而觀者、途爲之塞、後經崗警驅逐、始沿河向西而去、

廟前闊人

婦女受虧

昨日上午十一時許、城內邑廟中男女游客、擁擠異常、在方浜路廟前、突有一人、身穿黑色華絲葛長衫、頭戴草帽、顏頗闊綽、徘徊廟門前、久久不去、未幾適有居住在海泳場之顧氏婦、身穿華服、手提錢袋、經過該人身旁、突將顧氏之錢袋劫去遠逃、並大聲呼喊、已不見影蹤、聞該錢袋內所有大洋四元、小洋十八角、銅元七百六十文、

房屋位在龍尾

造成即便坍倒

閘北西北十八里之大場鎮、張家橋周某家、新建樓房一宅、甫完工、於前晚七時許、在新宅請吃完工酒、正値興高彩烈之際、不料屋宇忽然坍倒、壓傷木工三人、其一傷勢最重、恐有性命之虞、周昨特延堪輿家閱看風水、據云該地係龍穴、此房屋位在龍尾、

車夫不肯白跑

水兵揩油　崗兵拘解

昨日下午八時許、有英國水兵一名、在仁記路叫喚吳涂破之黃包車、拖者拖去、約經四小時、至小東門外停車、該水兵竟一文不給而去、車夫情急、訴之該處站崗之國民革命軍第二十二師六十四團二營七連兵士張鳳成、向彼交涉、該水兵反將兵士毆辱、幸有排長（卽班長）王士謝英汪朝陽等査街經過、卽將該英國水兵拘入連部、備文申解憩部、請即轉解司令部核辦、

工人白坐電車

華商公司吃虧

昨日（四日）上午七時許、由高昌廟開往西門之華商電車、有兵工廠工人二三十名搭乘、一百零五號售票人向伊等索資購票、該工人聲稱兵工廠工人服務軍界、當與其他機關同等優待、故不願出資、因之雙方途起衝突、將一百零五號售票人拘送高昌廟警察第二區派出所、當由王巡官會同二十師六十四團第二營長陳應龍及電車公司車務長陸嘉鳴出而調停磋商、以兵工廠各工人在端五六兩日休假、應請電車公司担認義務、在此兩日間准予免費乘車、以後再行磋商適當辦法、當時公司允准解決、惟各站電車因斯突起風波、交通停頓有一點餘鐘之久、車、被售票人索資補票、該工人開會討論乘車免費辦法、決請石廠長担承每月貼補電車公司洋二百元、以爲工人乘車之費、惟此項辦法雖經該廠工會與石廠長暗商通過、而並未正式公函通知該公司、不料該工人忽於昨

脚踏車上尋逍遙

陰莖血管震斷……幾將性命犧牲

居住閘北橫浜橋之尺人毛正輝、於昨日下午七時許、在屋外乘坐脚踏車、因玩戲走馬看花術、當雙足分開上乘時、偶不經心、忽將陰莖衝至車座前之鐵臂尖上、頓時該莖下部血管動脈震斷、昏仆於地、血流如注、遂由其乃兄及同伴等數人、車送寶山路濟生醫院診治、由該院醫務主任孔任博、施以注射止血針、一面再施藥劑、始將血流止住、據云幸診治較速、否則難保性命之虞、

敲弄槍彈…爆裂

擊傷小孩左臂

閘北虬江路某號門牌張姓九歲孩童、（名阿囡）於昨日午前在門外與羣兒遊戲、不知在何處拾得子彈一粒、卽用磚敲戲、頓時爆裂、適中該孩左臂、號啕大哭、及家人聞訊、焦急萬分、乃即雇車、送入濟生醫院求診、當由該院孔際生施以手術、將彈鉗出、再敷以傷藥而去、

何處飛來

驚怪之甚　鼻端血沁沁出

前日午後零時十五分、二馬路住友銀行舊屋與新屋之間玻璃走廊之下、行員於二後爭坐閒話、正在高談闊論之際、突來一槍彈、擊中屋頂玻璃、並碎片飛下、刺破一華人之鼻、其餘同事遂驚怪而逃、少頃見無異狀、乃前往該處覓見該槍彈爲黃銅製、長約八分、其端原爲圓形、但受壓力以後、稍見扁平、綜合當時之情狀、察知、此彈自南飛來、係自大之手槍所發、惟爲何處製造出品、頗難辨別、其時附近亦不聞槍彈之聲、直至午後四時、爲日本總領事館所聞、卽派警察到場檢視彈丸一枚、將攜該海軍鑑定、

應怪自己心虛

混用僞鈔拔足飛奔　扭住一人送交崗警

昨有男子二人、至城內蓬萊橋黃順錦南貨店購買食物、計價一元、當出十元中國銀行鈔票一紙、令店夥汪惠民找現、汪卽轉給賬房察係僞幣、退回調換、乃該二人卽棄鈔票貨物拔足奔逃、致起疑竇、趕上將一人扭住、搜檢身畔、並無證據、遂鳴警帶至一區二分署、訊據供稱名趙國瑞、假鈔票係在逃者所有、奉飭移解地檢廳訊究、

瞞不了夥計

新張一月　成婚五年　假意探問　自投羅網

南市裡閘橋龍泉腳踏車行、係沈和尙所開、新張迄今、僅祇一月、[illegible]則住在店中、乃妻屈氏、今年念六歲、成婚已有五年、夫婦頗稱和睦、近來忽被蘇洋鐵匠之張厚生所誘惑、但因沈和尙監督甚嚴、不能暢所欲爲、故於前日[illegible]、下午由該氏將十擔物件、（除架車不能移動）均由陽台拋至後門、由張弄去、搬運一空、至午後該氏亦携包一個而出、時適沈因事外出、故未知悉、迨回家覺察、卽由夥友陳保當將目覩情形、據實訴知、沈遂偕陳投控一區警署請緝、詎張於昨竟至店中假意探問、卽被沈扭交崗警傳署、訊供不認有誘拐捲逃情事、判解地檢廳訊究、

幼女不善迎送

遭毒打骨瘦如柴　遇捕頭攔路訴苦

十五歲女子杭州人周福媛、前年被其父賣與孟納拉路二百七十號李陳氏家爲養女、初頗優待、詎於上年八月間、氏以儲口艱難、逼令賣淫、專赴旅舍接客、福媛少年尙幼、不善迎送、遭氏百般毒打、無力抵抗、勉強相從、自此身入火坑、加身瘦如柴、福媛自知羞恥、雅不願常操此皮肉生涯、日前由金隆街某旅館接客歸家、途遇專查妓寮之西捕頭康生、與一百八十八號華二道頭郭阿桂、卽向訴苦衷、要求援救、該捕頭詢悉前情、卽帶入巡捕房、飭送濟良所暫留、一面前往孟納拉路將李陳氏拘獲、暫押女所、前晨解送臨時法院請究、卽被周福媛爲明前情、請求援救、詰之李陳氏供稱、此女係王姓小姊妹、欲赴漢口、因無川資、押在我處、伊後並無音信、至賣淫一層、出伊自願、並非強迫、亦未虐待、僅供衣食、經[illegible]供、以其迫良爲娼、殊予嚴懲、判李陳氏鞭禁三個月、並科罰金五十元、周福媛送濟良所留養、

妻與妻爭

突出菜刀

大自鳴鐘法捕房二六五號巡捕之妻張氏、於前晚至捕房探望其夫、不知如何認與三五號巡捕之妻口角、互扭至寫字間內、經捕頭略詰一過斥退、不料去後爲時未久、二六五號巡捕帶領其妻至寫字間門口、突出菜刀將其妻頭部猛砍、復又將自己頭部砍傷、血流如注、當由捕頭諭令車送醫院醫治、聽候傷愈再核、聞傷勢頗重、恐有性命之虞、

耳光實價

大洋四元

□內中毛家衖肆中、時有無賴成羣結黨、強敲鄉愚竹杠、該處兩旁店舖、敢怒而不敢言、昨日端陽節日午前亦有無賴四五名、毆一鄉人、打彼耳光、又化費大洋四元了事、故附近商店、卽聯名具函滬警察廳請爲拘究、

喉痧可畏

兩日內延蔓全家

入夏以來、天時亢燥、寒暖不勻、滬埠已屢有喉痧發現、如閘北大統路崇德里某號徐大雄家、共有男女老少五口、不意前昨兩日中、先後發生喉痧、全家傳染者、至四人之多、經人幫同車送醫院醫治、據云幸施救尙早、或可無礙、

斗水之內　有蛆數十

閘北市民苦極矣

閘北自來水、自去冬稍加整頓以來、其出水已遠不若從前之陰溝水然、居然可以勉強取飲矣、不意昨晨九十時許、所出之水、如何忽又大易常度、斗水之內、必有蠕蠕然、俗稱所謂水蛆者、爲數約可二三十游泳其中、對於夏日衛生、頗有關係、深望當局速行改良、

唐伯漁在掘港殞命

江北招撫使署參議唐虔、字伯漁、浙江蘭溪人、日前赴江北前方工作、於六月一日偕王白兩司令、乘第一輛汽車、隨同武裝同志、與汽車十餘輛、由海門赤壳鎮出發、道經掘港、汽車忽然傾倒、唐君因傷劇重、猝然殞命、王白兩司令亦受微傷、已延請通州西醫療治、前唐君家屬接招撫使呂君公望來電云、唐伯漁先生在掘遇意外殞命、殊深哀悼、除派員料理外、謹先電唁、呂公望叩江、茲聞淞滬商業維持會知友□君、已前往運柩回滬云、

形形色色

▲行人晦氣　過犯俄國人竇賓夫、前晚飲酒上醉、行經法新租界、沿路滋擾、將行人李光庭扭住行兇、被嚇受傷、由捕將該俄人拘入捕房管押、一面將傷人車送醫院、聽候傷痊再行解案訊辦、

▲棄土而逃　前充五區巡警之天津人陳少文、因違犯警規、被上官査悉斥革、遂迴滬上、販運□土爲生、前日攜土十一兩、行經天通菴附近、爲閘家木橋二十六軍稽查分處長孫俠部下稽查員談馬香撲、陳棄土於地、向屈家橋逃逸、談從後追趕、至五區二分所派出所前、見陳避入該所、始得拿獲、陳尙不服、誣談爲圖詐、談出示稽查員之符號、詎被陳奪去扯毀、當經孫處長研訊之下、以陳不法已極、解送軍司令部按軍法懲治矣、

▲酒醉閒遊　勞資社云、昨日下午一時後、有國民革命軍某部兵士一名、因酒後閒遊、誤入法租界大自鳴鐘對面之[illegible]、被法捕查見、將其拘入捕房、旋經由一區一團一營陳營長至捕房詢明原由、即行保釋、

▲舞木被獲　江北人李二・昨日潛至蘇州路七十號先施公司之工廠內、竊取値洋二十元之木料、適爲包探金養吾查見、將李拿獲、連贓帶入匯山捕房、押候解送臨時法院訊辦、

▲緝獲兩盜　哈爾濱捕房華探目何厚恩、昨日率領包探陳増祥・譚國富・殷連奎等、在裏虹口街拘獲盜匪本邑人鍾泉聲・廣東人馬小木狗（即阿木狗）兩名、當在鍾身畔抄出鈔票洋四十五元、帶入捕房、調查之下、得悉鍾馬兩盜曾於五月二十九日、三月二十一日、持械搶劫大沽路四百二十二號劉啟安、東有恆路二千五百十七號陳阿林兩家、値洋九百五十元之衣飾銀洋、經詳明捕頭、諭着押候解送臨時法院訊究、

▲女孩迷路　本月一日下午二時、由崗警在市政橋附近將迷途女孩一口、帶至一區二分署、據稱年八歲、温州口音、姓名住址全不清楚、身穿白洋紗衫褲、四方頭孔、身體瘦小、頭留短髮、現留該區、聽人出示招領、

▲挖刲銷案　昨報記「與妻姦同桌晚餐」之鹽城人蔣學竹、在四區控姚六等行兇搶物、解送訊查在案、茲悉此案經司法科查明因車租糾葛起釁、爲數甚微、原告所報失物、事後已經尋獲、且有同鄉陳元生劉吉人等從中調處妥洽、已向原告聲請銷案、姚六妻母張姚氏、亦已省釋、

▲餉拘騙子　由路軍總指揮部訪聞得有假冒軍官之顧永福在外招搖撞騙、業於日前密令本埠各軍警一體訪拿、

▲訪查間諜　本埠軍事當局、訪悉南市某酒業公司藏有賄軍間諜、在滬窺探軍情、並有楊某等代爲賄運軍械、秘密運出淞口、接濟敵軍、昨已密派委員、分投偵查所在、以資澈究而維軍務云、

▲手槍多枝　日本總領事館前據日人投函、報稱上海日人楊樹浦方面大阪商船社伙夫之妻倚人羅間、[illegible]、手槍十一枝、彈丸一千[illegible]、此外身上亦藏有手槍一枝、

▲左額一洞　住居小沙渡之本地婦人朱徐氏、年五十一歲、昨晚九時許、在法租界、行經八仙橋、突被某號汽車將氏撞倒地上、頭部左額角上撞穿一洞、血流不止、當場華捕查見、扶送醫院醫治、而肇禍之汽車、早被逃去、

▲撞傷碼頭　四日字林報云、大來公司之約克森號於昨晨（三日）開至大來碼頭、正欲泊岸、不意船尾忽爲浪打擊、致船首撞入碼頭、幸所損不重、故略加修葺後、卽於今日（四日）午時開往香港矣、

▲碾斷左足　紹興人謝全、年三十八、在百老滙路閔行路口開新順五金店爲出店、昨晚八時半出外散步、遭八千二百二十號汽車撞倒、碾斷左足、由五百三十五號印捕查見、車送醫院、聞所傷頗重、頗有性命之虞、

各處盜警

▲舟山路　昨日上午八時五十分左右、虹口舟山路九百五十八號西連發家、被五盜侵入、二盜執有手槍、刦去衣飾銀洋五百七十六元、

▲保定路　昨晚八時、有盜二名、在虹口保定路二百五十五號張志武門外、以問信爲由、騙開大門、方欲入內行刦、啟門之僕劉春田、見而大駭、急取鑼狂吹、盜不敢戀、未達目的而去、

▲周家嘴路　前晚九句三刻、有盜五名、闖入周家嘴路二百五十五號某店舖內、袖出手槍、嚇禁聲張、將大小銀洋共計五十五元、擄劫奪門而逸、

▲麥特赫司脫路　麥特赫司脫路一千零十三號居戶、前晚九時十分、突被盜匪十名侵入、袖出手槍、嚇禁聲張、搶劫値洋二千七百卅元之衣飾鈔洋而逸、

▲檳榔路　檳榔路無[illegible]、昨日上午二時、被盜匪十名擁入、[illegible]刀手槍、恫嚇聲張、搶劫値洋四千五百卅六元之衣飾、一哄而逸、

▲虬江路　閘北虬江路觀音堂後居戶李某家、前晚八時許、突來盜匪三人、二匪登樓搜刧、一盜在樓下出示手槍、對事主嚇禁聲張、其時適有保衛團巡邏經過警見、疑該匪係李之戚友、與之談話、故未往過問、而李當時亦因命在呼吸、不敢出聲、計損失鈔洋九十餘元、

▲東新橋街　昨日午前十時許、有某甲攜帶鈔票洋一千六百元、在公共租界方面乘坐黃包車至法租界、詎有身穿黑色短衫褲之匪徒兩名、追蹤在後、車過新橋街寶裕里口、該兩匪卽攔阻黃包車、並以手槍恐嚇、某甲見匪有凶器、不敢抵抗、就將新聞紙所包之鈔票一千六百元、盡數交匪、該兩匪得贓後、卽揚長而去、

▲北四川路　福民醫院之看護婦徐千代子、前夜九時、在北四川路西安坊甲弄口購買物、歸至北四川路橋附近、突來一人、自黑暗中衝出、攫取絲袋、向弄底而逃、千代子自後尾追、適遇華捕五六名、協同追趕、卒於草中尋得原物、並將盜追獲、押送警署、

▲八仙橋街　昨（四號）晚九時半、法租界八仙橋街餘慶里十五號寧波人沈相甫家、突來盜匪七名、均操甯波口音、蜂擁入內、袖出手槍、嚇禁聲張、當被刦去珠花金飾現洋等、共値洋五百餘元、揚長而逸、

▲甯鐘路　法新租界甯鐘路一〇六號華商紫紗衣莊、昨（四號）晚十一點鐘、突來江北口音之盜匪六名、敲門入內、各出手槍恐嚇、被搶去鈔票九十元、角子七百餘元、揚長而逸、

法庭瑣案

臨時法院

▲騙香烟兩月監禁　民國路二十八號克宗香烟公司、延律師指控福客吉門人丁推昇騙取香烟五箱半、業經臨時法院訊供終結、前日由梁推事升座宣佈、判決丁推昇監禁兩個月或易罰金六十元、起獲之香烟發回克宗煙公司完案、

▲欠債涉及鐵絲網　張德齋延律師在臨時法院訴羅樹銘不理房契抵押銀一千五百兩一案、前日午後法院宗讞推事開庭集訊、原告代理律師陳明案情、請爲緝追、被告律師代表到庭聲稱、被告住居華界、應由內地官廳審理、況該處租界警務當局有鐵絲網隔斷、原告律師則謂反對、謂該處實屬租界、不得以鐵絲網即認爲華界、宗君核供、諭候改期再開訊理、

逐出租界條例之反響

本埠商界總聯合會、鑒於逐出租界條例一案、繼續有效、特於昨日呈請中國國民黨特別市黨部暨中央政治分會、懇請取消文云、呈爲逐出租界之判決、妨害主權國體、懇請核取消事、竊上海租界之主權、並未斷送、中國人民已可被外人驅逐出境、前在軍閥支配下之會審公廨、對於案犯、判令逐出租界、原屬不合情理之處罰、今上海臨時法院已受中華民國國家之支配、似宜即將該項判決取消、頃見報載臨時法院承認以前上海會審公廨所判下逐出租界之判決、當於本會執行委員會第一次會議提出討論、命謂此舉難關協定使然、但在此收回主權保全國體之時、焉得不取消此種不合情理之判決、聯合具文呈請核議、明令取消、以保主權國體、實爲公便、

◉軍事瑣聞

▲熊克武昨電川中七軍長 熊克武日前電川中七軍長、請其努力清黨、電云、（銜略）自頃幽居、疊承函電疏解、感謝感謝、昨趙鐵橋兄晤蔣總司令命、召赴南京、武意亦欲往審調養、知注特聞、諸兄年來致力國民革命、卓著勛猷、而最近黨清川中反革命派、尤彰奇蹟、遠道遙聆、欽佩莫名、武蒲奉職川省、未能深植革命之基於民衆、又褊性狹中、不能收羣策羣力之效、負總理、負同志、及今追思、愧悔無地、然幸諸兄爲黨爲國之勤、藉補武過於萬一、諸兄所以效忠黨國者、蓋視前此爲武疏解尤可感也、今日清黨運動、乃救黨救國之運動、黨存則國存、黨亡則國亡、此固諸兄所深知、且已積極進行者、若與黨中同志協力同心、於最短期間、掃除反動分子、由集中革命勢力、以統一全國、則諸兄功名、應與本黨共不朽、武亦與有榮施矣、熊克武叩庚、

▲航空處前線宣傳隊出發 總司令部航空處黨代表辦公廳宣傳科、因前線區域廣大、飛機已分隊出發、原有宣傳科組織、不敷分配、特臨時組織前綫宣傳隊、隨同飛機隊出發、前往戰爭區域內宣傳、宣傳科長孔雪雄、已擬定前綫宣傳隊條例及標語傳單等多種、呈請黨代表核准施行、聞已委洪仟材爲第一隊隊長、蕭嘯侯爲第二隊隊長、携帶大批宣傳品、往揚州蚌埠等處工作、

▲北路招撫使署發表職員 國民革命軍北路招撫使署成立以來、派遣各路先遣司令從事軍事工作積極進行、昨又正式發表署內重要職員、派成舍我爲秘書長、宋崇九爲副官長、張繁之爲秘書兼政治部主任、唐九如爲秘書兼交際主任、張達時爲特務委員兼軍需長、李東園爲參議兼特務主任、王丹初爲特務主任、王禮賢爲書記長、尙有庶務委員等數人、每日辦公時間爲午後一時至三時、（公平社）

▲江北招撫委員即行出發 國民社云、江北招撫使呂公望、前委命下振君爲全權收撫委員、命從淮海一帶進行工作、該處駐軍、已有四團、派人到命委員處輸誠、請求轉呈收撫改編、現已定有從實辦法、剋正準備一切、即行出發辦方、按命君前在浙江、曾同呂招撫使組織自治軍、作驅孫運動、後又獨自成立討孫軍、乙丑夏與陳果夫等代黃埔徵兵、適値五卅慘案發生、備嘗艱險、此次銜命革命、秘密奔走、正月間在宜興、曾訂程其祥、以第十師隊伍速退江北勿事而抗、

▲仇鼇變今日出發工作 中國社云、江北招撫使全權招撫委員仇鼇變、現以北伐軍節節勝利、而後方收撫事宜、刻不容緩、且近日迭接呂使來電、促其剋日渡江工作、聞仇委員除前派司令支隊早經出發江北工作外、茲悉仇氏本人、擬定今日（五日）由滬率領本處少數辦事職員、前往東臯一帶、實行收撫、

▲特務處新兵運到一批 總司令部特務處、前日（四日）上午八時由寧運到新兵三車、約百餘名、昨已開至老靶華下車、前往新兵訓練處編練、

◉黨部消息

▲黨務訓練所考試時間 上海黨務訓練所通告第四號云、本所現定於六月六七兩日舉行考試、曾經報名諸生、准時攜帶考試證筆墨硯、前來本所聽候試驗、茲將考試時間表附錄於左、

班	日	時間	考試科目
農工班	六日	上午十時至十一時	黨義常識測驗
		下午一時半起	口試
黨務班	七日	上午九時至十時半	作文
		上午十一時至十二	黨義常識測驗
		下午一時半起	口試

▲市黨部宣傳部之會議 市黨部宣傳部、昨日下午開部務會議、由部長陳德徵主席、秩序錄下、㈠恭讀遺囑、㈡主席報告本部因五月各種革命運動紀念、致使本部工作非常混亂、現已告一段落、今後工作、希各同志積極努力、並須發表意見、㈢籌擬上永久的本標語決定於即日實行、㈣工作計劃、分總務科、編輯科、演講科、國民教育科、總務科分㈠文書 ㈡收發 ㈢登記 ㈣剪報 ㈤新聞 ㈥交際 ㈦工作報告 ㈧會計、編輯科分㈠叢書 ㈡小册子 ㈢標語 ㈣傳單 ㈤週刊 ㈥評述 ㈦宣傳大綱、演講科分㈠[illegible] ㈡常務 ㈢化裝國民教育科 ㈠指導 ㈡[illegible] ㈢統計 ㈤調令各區黨部區分部、

▲四區廿一分部之常會 四區廿一分部、昨日（五日）上午九時在新舞台舉行第四次化裝演講大會、每次開會、均通知本部、以便派員出席宣傳、又定今日八時半在浦益一廠開第三次常會、到黨員卅餘人、議決事項、㈠于七提議平民學校既由執行委員會負責、向市黨部及城分部接洽、兩即組織籌備會、（通過）當推出籌備委員王貫三等五人、㈡王積和提議、凡屢開常會不到會之黨員、應報告上級黨部、登報公佈開除其黨籍、（通過）㈢余康紳提議、日本出兵山東案、公決函交涉公署據理力爭、並發表宣言、喊畢唱革命歌散會、

◉農工問題

▲安旅工會與鄭仁業之交涉 上海市航海安旅工會第一分會以所屬新北京輪新任買辦鄭仁業接任後、對舊茶房一律須重新簽具新買辦之故交作保、每人應繳保證金二百元、並大增茶房吃食、一即飯金及抽搭客所給之酒資、經該會再三要求、始允暫時照舊試行二班、再行磋商、當經雙方同意、詎鄭仁業忽於六月一日上午致函該會、謂太古洋行大班、對於該輪茶房、大不滿意、謂多暴烈份子、應即全數復絕、概不准用云云、該會得訊後、當召集全體委員、開緊急會議、並電南京國民政府、上海工會組織統一委員會、各黨部、各機關等呼籲、並派代表葉恭僑至寧波抗英急進會請求援助、復親詣寧台溫司令部、公安局等官廳、詳訴茶房被壓迫情形、後又至一分署向署長陳述、上海工會組織統一委員會調解部、亦特派林君廣富前往調查、刻正在嚴重交涉中、如何結束、容待續誌、

▲牌業工會查禁白松牌 本埠牌業工會因各廠雀牌作坊、近多以白松色白光滑、用以製牌、惟該物性極危險、一經著火、即難撲滅、故該會一再會議、並於月前呈請東路前敵總指揮政治部淞滬警察廳轉查禁在案、茲該會已奉到工會統一委員會轉函准予查禁、特又召集會議、決定自五月三十一日起、一律停止、並通告各作坊、一律禁用白松原料、昨（四日）日該會查得葉兆泉、張莜生兩作坊、仍秘密用該項原料造作、特派代表前往調查、當場抄出白松牌數副、送往該管二區一警署、請其懲究、該署蕭署員亦以白松係屬危險物品、業奉廳令調查、所抄白松牌應即消燬、並着微予處罰云、

▲溫州木器工會正式成立 溫州旅滬木器工會、昨日下午一時、在大南門外、新普育東路十六號、舉行正式成立大會、到會者一百五十餘人、公推張福生主席、秩序㈠請總理遺囑、㈡行三鞠躬禮 ㈢主席報告籌備經過情形、㈣工會統一委員會代表李執波演講工人團結之利益及提高工人知識之必要、㈤王酒勳解釋工會改組之意義、㈥張福生提議反對日本出兵濟南、公決發表宣言、㈦選舉執行委員九人、（常務三人）候補委員三人、㈧各委員宣誓就職、㈨攝影、㈩呼口號、⑪散會、

姚佐賴 除根白濁丸

此丸藥性和平無攻伐瀉除之弊有清毒止痛之功專治新久五淋白濁不論體虛濕熱或花柳傳染有痛無痛均能保證患者藥到病除永不復發患此症者不可不試 每瓶二元 小瓶一元 ▲姚佐賴大藥房 總發行所上海三馬路大舞台對面 先施永安及各藥房均有出售

注意注意

久咳成癆

多咳傷肺日久成癆 查治癆必愈之藥目今外國尙無發明 下只有上海唐拾義大降生久咳丸直接有革咳除痰保肺之效 正本淸源舍此莫屬 此丸每瓶附驗券一張 集一交同總劵 換圖書新法無上進 同者均備說勿誤購

◉商界言動

▲滬北米糧公會之改選 滬北米糧公會、昨日上午十一時、開改選會長大會、並函請閘北商會派會董陳翊廷監視開票、結果、范和笙當選正會長、祝厚甫蔣石稚當選副會長、次推蔣石稚·周夢範·徐立洲·章志修改章程、茶點散會、

◉昨日江灣賽馬之成績

第一次 [搖會馬 搖會安慰] 賽一里

馬名	騎師	重磅	獨贏	馬位
㈠拔特可Buttes	黎 [illegible]	[illegible]	[illegible]	[illegible]
㈡夢司登馬Western Moor	海廉維去	158磅	570張	1081張
㈢立得大大Little Tartar	宋立峯	158磅	1張	213張

總時間二·〇四·三 最後二法郎三一·一頭 馬勝四分之三乘 二馬相距一頭

[獨贏] 十五元六角
[馬位] ㈠九元四角㈡二十元一角㈢三十九元六角
[搖彩] ㈠二四三號一千一百四十二元四角㈡一八九號三百二十六元四角㈢二二一號一百六十三元二角
[副彩] 十二張各得洋十元號碼如下㈠四七一㈡五三㈢一四五㈣三〇㈤二二一㈥二二〇㈦三一七

第二次 [甲種新馬 新馬安慰] 賽一里
㈠貝當Petain 黃清濂 ㈡四川Szechuen 黃清濂 ㈢撥甘脫麥南Pocket Money 海廉維去
總時間二·〇三·四 最後二法郎三〇·二頭馬勝一乘二三馬相距半乘
[獨贏] 二十四元四角
[馬位] ㈠八元㈡六元九角㈢十元七角
[搖彩] ㈠三八四號一千一百九十二元八角㈡三八六號三百四十元八角
[副彩] 十張各得洋十元號碼如下㈠三六㈡一四六㈢三四五㈣一五八㈤二五〇㈥一三〇

第三次 [甲種馬 甲種安慰] 賽一里
㈠巧去膽Cinderella ㈡阿及立得Achilly ㈢派山其麥南Passing Money
騎師 畢卡萊沙 畢浩清 海廉維去
總時間二·〇五·一 最後二法郎三一·一頭馬勝一乘半二馬相距一頭
[獨贏] 二十六元四角
[馬位] ㈠七元五角㈡七元五角㈢六元九角
[搖彩] ㈠二七九號一千三百九十四元四角㈡八九號三百九十八元四角
[副彩] 六張各得洋十元號碼如下㈠二八二㈡二四八㈢四一一㈣〇

第四次 [乙種馬 乙種安慰] 賽一里
㈠明泥沙塔Minne Sota 畢卡萊沙 ㈡海國春Battleship 宋立峯 ㈢亞漱合司Ora Prince 劉顯德 ㈣生平大利Sunbeam D. Ida 黃清濂
總時間二·〇〇·二 最後二法郎三〇·頭馬勝一乘半二三馬相距一乘

七十六元三角
[馬位] ㈠十四元八角㈡七元八角㈢七元一角㈣十一元六角
[搖彩] ㈠三二四號一千六百〇七元二角㈡二四六號四百五十九元二角
[副彩] 七張各得洋十元號碼如下㈠二四㈡三七二㈢四二七㈣三〇

第五次 [搖會馬 搖會安慰]
㈠高麗多麥Inditeroo 黃清濂 ㈡意快立得Equality 畢浩清 ㈢亮脫辣的夫Interlude 海廉維去
總時間二·二三·三 最後二法郎三一·二頭馬勝一乘半二三馬相距半乘
[獨贏] 四十九元七角
[馬位] ㈠十四元三角㈡十八元㈢十七元八角
[搖彩] ㈠五三六號一千七百十二元二角㈡五四四號四百八十九元一角
[副彩] 十三張各得洋十元號碼如下㈠五三㈡一六〇㈢六四〇㈣一〇一

第六次 [甲種馬 甲種搖賽]
㈠阿蘭領勃Brandenburg 畢卡萊沙 ㈡百但佛兒Dare Devil 畢浩清 ㈢正陽門Appointment 宋立峯
總時間二·二一·四 最後二法郎三一·一頭馬勝半乘二三馬相距一乘
[獨贏] 四十六元七角
[馬位] ㈠十四元二角㈡八元五角㈢二十元一角
[搖彩] ㈠三三六號一千七百四十八元六角㈡二八八號四百九十九元
[副彩] 九張各得洋十元號碼如下㈠二七〇㈡一六四㈢二八〇

第七次 [甲種馬 甲種搖賽]
㈠卡辣脫第二Carat II 坤山 ㈡新保武門 Ammonine 胡會林 ㈢神武門Appointment 宋立峯
總時間二·三五·二 最後二法郎二八·四頭馬勝四分之一乘二三馬相距一乘
[獨贏] 一百二十五元三角
[馬位] ㈠二十六元九角㈡四十二元八角㈢六十九元二角
[搖彩] ㈠三九七號二千八百七十三元八角㈡五二號八百二十元八角
[副彩] 九張各得洋二十元號碼如下㈠一二九㈡六五㈢二一一㈣一

第八次 [乙種馬 乙種希望]
㈠麥蘭爾Marathon 畢卡萊沙 ㈡為洲林孤Manchuria 黃清濂 ㈢狼屈克辣克The Turandot [illegible]
總時間一·〇八·三 最後二法郎 [illegible]
[獨贏] 十八元八角
[馬位] ㈠六元 [illegible]
[副彩] 第一六〇號二百八十三元四角 [illegible]

第九次 [甲種馬] 賽一里半
㈠島國Grand Knight 童振遠 ㈡克雷立應Crayfern 貝卡萊沙 ㈢納巧納武得Neutrality 畢浩清
總時間二·〇六·二 最後二法郎三一·二頭馬勝一乘半二馬相距一乘
[獨贏] 二十一元二角
[馬位] ㈠八元六角㈡八十一元㈢三十六元七角
[搖彩] ㈠五六六號一千八百九十八元四角㈡六四號五百四十二元一角
[副彩] 十二張各得洋十元號碼如下㈠五四六㈡二四㈢一五四㈣一〇七

五號各得洋十元號碼如下㈠一〇二㈡七一八㈢六九一㈣六七四㈤一〇〇

第十次 [甲種馬 甲種希望] 賽四分之三里
㈠天寶門Robert 劉顯德 ㈡麥西哥爾Mexican Money 海廉維去 ㈢胡翻Tao Wu 胡會林
總時間一·二九 最後二法郎二八·三頭馬勝二乘二三馬相距四乘
[獨贏] 十二元六角
[馬位] ㈠六元八角㈡八元一角㈢三十八元二角
[搖彩] ㈠一一七號一千七百七十三元四角㈡一四三號五百〇六元四角
[副彩] 十張各得洋十元號碼如下㈠五七三㈡五四㈢二七〇

第十一次 [甲種新馬]
㈠[illegible] ㈡亨得爾 ㈢[illegible] 童清廉 貝卡萊沙 白 [illegible]
總時間一·二〇·二 最後二法郎一九·三頭馬勝四乘二三馬相距四乘
[獨贏] 十九元三角
[馬位] ㈠六元一角㈡九元八角㈢三十元二角
[搖彩] ㈠二六九號一千四百八十六元八角㈡三二五號五百七十元六角
[副彩] 八張各得洋十元號碼如下㈠五四㈡一七〇㈢五六〇

◉今日江灣賽馬之預測

▲第一次（一里）㈠意快立得Equality ㈡阿拉司Aristocrat ㈢[illegible]
▲第二次（半里）㈠香特來的夫Interloper ㈡亨利外第三Henry VIII ㈢小明星Little Star
▲第三次（半里）㈠司保批門有綫Sportsmen Union ㈡大得令Great Triumph ㈢拔亞那Plo [illegible]
▲第四次（半里）㈠洛陽春Doctorship ㈡歡儀Gracefull ㈢泥新Nib
▲第五次（七法郎）㈠發銳瑟脫Flapperdom ㈡湖北Hupeh ㈢意來進新 [illegible]
▲第六次（一里）㈠大流司Darius ㈡阿七里司Achilles ㈢阿特泰 [illegible]
▲第七次（七法郎）㈠畹而文巧Bold Venture ㈡沁園春Comrade [illegible] ㈢漁公司來縱下 [illegible]
▲第八次（一里又四分之一）㈠杏花春Elfin [illegible] ㈡昕東 [illegible] ㈢The Joker
▲第九次（一里又四分之一）㈠[illegible] ㈡古巴 [illegible] ㈢[illegible]
▲第十次（一里又四分之一）㈠綠君發Wellington ㈡[illegible] ㈢來財Fortune
▲第十一次（四分之三里）㈠[illegible] ㈡超舊Tao Wu ㈢[illegible]

印報機出售

今有平版印報機一架The Genuine Wharfedale etc. 牌子（俗稱大英架子）兩面出紙每小時能印四千張願廉價出讓有意者請向本報營業部接洽可也

清導丸 立退頭痛消除肝火

凡爲婦女者

皆知紅色清導丸爲家用良藥宜常備一瓶於家中以防不時之需也因此丸功力和平有徹利平肝潤導之奇功專治 大便秘結 肝火上升 疾病頭痛 胆汁不調等症功能平肝可使皮膚光澤口氣芬芳兼療痔症痛苦清導丸之效用無分男女藥性和平功效神速絕無成癮及大瀉不止之虞于腸胃無損絲毫也安徽蚌埠葉家集葉聚豐號葉心如先生來示云家慈因操勞過度身弱頭暈心悸舌乾大便秘結頭痛口苦飲食減少腹內積氣及試服清導丸大便暢達諸恙悉平是以常備一瓶於家中以防不時之需誠濟世良藥也紅色清導丸凡經售西藥者均有出售或直寄郵票大洋六角至上海江西路六十號韋廉士醫生藥局原班郵奉一瓶可也每六瓶大洋三元郵力在內

韋廉士紅色清導丸 PINKETTES

上海滙豐銀行及虹口支行廣告

本行額定股本洋五千萬元收足股本洋二千萬元股東負責洋二千萬元公積洋一千三百五十萬元英金六百萬磅經營各種定期或活期存欵放欵匯兌押欵貼現國外匯兌及一切銀行業務總行設在香港、分行設於厦門、暹邏、巴塔維亞、哈爾濱、伊羅伊羅、孟買、加爾各答、廣州、大連、福州、漢口、怡保、吉隆坡、倫敦、神戶、馬尼剌、麻六甲、檳榔嶼、紐約、里昂、仰光、西貢、新加坡、上海、汕頭、天津、東京、橫濱、青島、北京、奉天、馬拉夾、法國、民國十五年十一月一日

金昌

近視 老花 驗光 眼鏡 每付一元 上海三茅閣橋西首愛多亞路一四八號

禮拜二拍賣
大批銅線黃銅皮生橡皮水電線紫銅等件 華洋本行定於五月十五日下午二時半在本行拍賣大種水電線黃銅皮生橡皮等件 其他貨物均有樣子預先陳列洋行可看欲觀大種者亦請到行接洽惟拍後即日起貨所有稅餉費用均歸買者自理此佈 洋行啓 定銀三成現金出清

項孔彰 山水人物册 一册四角 有正書局發行

天熱了請預備各種良藥

農商部嘉獎一等 薄荷錠 國貨創製 自製薄荷烟 每枚洋一角半

本園監製各種藥品早蒙各界信用有口皆碑茲將夏令要藥略列以備善士施送功德無量

十滴痧藥水 大瓶一角 救急痧氣丸 玉樹神油 雲紗拷綢 [illegible]

種德藥園老局 上海河南路 [illegible] 批發零躉

花柳病之經驗談

用哈蘭士六零六

性欲之誠實地宣言曰、余君自十八歲涉足花叢、凡至今已十餘年矣、牌爲酗嫖、雉長見用二十三年嘗試肌膚、染梅紅痛入坐之起成爛種久淫毒鷄、生殖機構花毒、瘡痍瘢、肉爆、余以毒生竇、無效、多於麻爛、日是毒發、購漸移是木手、筋肉曾無瘡之、後內分、筋骨成爲漸之而體、之不久、余而之用、皆以余而待後、六日、時哈蘭服、此有別服舒服、以六○六服、花柳患者、朋友外服、外坐待後手、口頓身病、同病者驗矣、是慨、外用、用外探探、地旬之後、服六○六、健全、口頓經病、歸此實、探六零六、零六、也○用○
(每瓶內服六零六洋一元七角半 外搽六零六每盒一角 上海四馬路中 太和大藥房總發行 各埠分店各大藥房均有出售)

◎杭州綢業廠家紛紛宣告停業

▲維持工人生計之聯席會議 ▲議決不得開除工人或停業

杭訊、前日省垣各綢業廠家、相繼於節前宣告停業者、至四十餘家、此種消息一出、店員工友、恐慌異常、先後分赴各機關團體請求維持、前晚九時假杭縣商民協會開聯席會、到會者省黨部工人部代表厲門權・商民部許蟠雲・孫雅臣・省政府代表陳之張・謝鍾川・軍事廳代表呂煥光・勞資仲裁委員會張馨谷・公安局代表劉銘旭・工會組織統一委員會代表李宗農・黃維時・縣黨部工人部社霞蕃・杭縣商民協會代表孟藏久・綢業商民協會代表袁子耀・曹大璋・綢業商民門市部代表陳鼉生等五人、綢業聯友工會代表高錫麟等四人、公推厲門權為臨時主席、說明開會原由、謂據節前各業照例可更動工人、方碩、對於此項問題、應如何辦法為之救濟、各代表紛紛提出意見、莫衷一是、主席提議在政府未有辦法以前、各綢業廠家維持工人生計、經討論結果、以兩項為表決辦法、㈠本屆端節不得開除工人、除保人退保外、不得開除工人、由官廳出示布告、並有不服從者、由官廳負責、至勞資爭執事件、須俟政府核准仲裁條例後、再按照辦理、㈡政府對於金融流通券未發行以前、及維持金融無正確辦法時間、廠家不得宣告停業、議畢散會、

◎粵省籌借罷工津貼費近訊

▲廣州現僅收得五十萬 ▲商會議員撥吊催繳

省港罷工工人、前由粵政府決定每名發給津貼一百元、俾其各自謀生、就中、東省港罷工委員會、函以庫儲支絀、無從[illegible]、乃與各商借款、令廣州市總商會籌借一百五十萬元、汕頭市總商會籌借一百萬元、佛山市江門九江等處商會、各籌借二十萬元、發同三個月為期、令其[illegible]作抵、[illegible]無現款[illegible]、不得足額、[illegible]市商會議決按照[illegible]、限期十日措齊、[illegible]委員會以此項津貼、已有若干、亦指令[illegible]、調查罷工工人總數、[illegible]隨時調查結果及發[illegible]、[illegible]工友、約有[illegible]、約一百七十萬元、[illegible]給[illegible]、[illegible]十六日[illegible]津貼[illegible]門[illegible]、[illegible]二十[illegible]、各行之[illegible]、[illegible]一萬八千零二[illegible]四[illegible]、南北行、[illegible]綢布行、[illegible]紙行、絲業研究[illegible]、[illegible]原限十日內繳足、[illegible]商人之觀望[illegible]、[illegible]先[illegible]、[illegible]延緩、若[illegible]勞資[illegible]籌備[illegible]、[illegible]商會、[illegible]籌給罷工各工友津貼、[illegible]向[illegible]商會[illegible]一百五十萬元[illegible]用、現[illegible]已久、未換[illegible]、[illegible]五日內繳足、[illegible]照[illegible]借[illegible]、[illegible]商[illegible]照、[illegible]不過收得五十萬元左右、[illegible]商會[illegible]期限[illegible]、[illegible]組織[illegible]、[illegible]由[illegible]每一行派出一人負[illegible]組織、[illegible]、另將[illegible]二十五隊、每隊二人、會同[illegible]、[illegible]催繳完竣、[illegible]集合出發、至下午六時散隊、[illegible]每日[illegible]、[illegible]每人每日[illegible]費一元六角、茶費四角、擬呈請財部准予在金融券[illegible]項下提取五釐、以充此項經費、稱期於最短時間、將一百五十萬元借款收足、至佛山市則自四月十八日開始、亦已屆截止之期、統計收入之款、與原案所定二十萬元之額、相差尚遠、蓋因歸收三四日後、即遇西潦盛漲、近河各街之巨大商店、成遭淹浸、故大受影響、現該處商會擬請市廳協同辦理、並餘汕頭江門等處、則以借額太巨、未能担負、電請財部核減、故至今仍未通過準借、致財部對於發給日期、尚未能決定、或須俟古應芬返粵後、乃能定期發給云、（五月二十九日）

◎中國銀行股東會延期

▲股東提議先發股息

滬訊、中國銀行本年股東常會、昨（十九）在西皮市銀行公會開會、下午二時、股東到會者共二百九十三戶、計三萬八千零十一股、按照該行章程之規定、到會股分應有總額二分之一以上、戶數應有五分之一以上、始得開會、查該行股分總額計共十九萬七千六百餘股、股東戶數二千七百餘戶、昨日到會股數戶數均不足法定數、仍未能開會、當宣告延期、俟交通便利後、另行定期召集、並發出通告如下、本行第十屆股東常會、原定四月二十四日在京召集、嗣因交通不便、未能成會、改期於五月二十九日重行召集、並分別登報通知在案、本日開會期屆、到股東領取入場券者共二百九十三戶、計三萬八千零十一股、按照本行章程第五十七條之規定、戶數股數、均不足數、仍未能開會、自應俟交通便利後、另行定期召集、再行通知云、又是日到會股東提議、請照他銀行先例、先行發定股息、俟後股東會追加通過、並謂此係變通辦法、似與行章並不牴觸、要求董事會承認、到股東贊成者簽名如下、殷十洲・吳耀林・胡通號・歐陽普遊・歐陽德玉・李[illegible]・李明卿・呂行珊・又坡・鄧延瑞・恒昌[illegible]・鄒俊彥・黃元亮・王嗣甫・成朗齋・[illegible]・林寶[illegible]・[illegible]樾臣・向伯瑋・孫葉東・張翰卿・[illegible]・張廣仲・[illegible]・鄭守璟・俞仲衡・俞叔珊・金亦泉・徐敦厚・凌宿文・陳志民・李鳳九・紹午・胡佩芝・常勉齋・孫瑞宸・黃白畏・呂世濂・魏德堂・鄒孝超・陸偉岐・韓迪紀・朱楚卿・

◎要聞簡報

南京

◎南京市政府以由城北總司令部至國民政府之馬路、經洪大行宮、碑亭巷、成賢街、鐘鼓樓、新橋等處、有修理擴寬之必要、現已籌備修築、

◎南洋大學已經中央黨部提議、已經政治會議決定、交國民政府教育行政委員會籌備核辦、

◎政治會議議決、交國民政府優恤夏超、

◎南京市政府教育局、招考社會教育宣傳員六人、擔任市政區域以內之宣傳、

◎第六軍第十七師師政治部於二日在昇平[illegible]組織成立、政治部主任為黃天支、

◎國民革命軍第二十軍軍長楊森、派員來寧、在石城橋設立本軍及政治部留寧辦事處、

◎省垣各公團於四日午後、在金陵春開會、歡迎新任公安局長邱鴻鈞、

杭州

◎二十六軍[illegible]教育團、定五日上午七時起、考試杭縣保送及在本團報名之學員、外縣保送者、六日上午七時起、在梅東高橋本團考試、

◎浙江[illegible]師[illegible]教導隊[illegible]七十七名、限十五日以前到[illegible]報到、[illegible]

◎杭縣湖墅各鄉[illegible]業商民、前日派代表向省政府請願、[illegible]

◎浙江戒嚴司令部、通電各縣拘捕共產黨徒後、須先請示辦理、毋得擅自處理、以昭慎重、

◎浙江省政府、現決議凡南北京政府、分發浙江人員、一律取銷資格、作為無效、

◎杭州各商[illegible]、因受時局影響、[illegible]一律[illegible]、[illegible]收十成之一、

◎浙江省政府、[illegible]杭州工會組織統一委員會、[illegible]端節商店[illegible]一律不准[illegible]退店員工人、

◎浙江財政廳長陳其采、今日通令[illegible]各縣縣長[illegible]教育經費、[illegible]一律撥給、

地方消息

無錫

◎榮宗敬財產啟封　錫商榮宗敬、前經蔣總司令令縣查封財產、並通緝在案、嗣由旅滬同鄉及地方各團體、並吳稚暉張靜江等、電蔣請免通緝、茲由蔣總司令核准、昨（三日）日令縣撤銷通緝、並將已封財產、啟封發還、[illegible]派員分別遵照辦理矣、

◎軍部消息一束　㈠第十四軍軍長賴世璜、以前方軍事緊要、已定五日啟行赴滬、渡江北進、㈡今日為端陽節、賴軍長於先一日籌發薪餉、計官佐半月、士兵一月、並於上午八時召集訓話、午間宴請少尉以上各官佐、[illegible]、㈢留守處人員、[illegible]前（三日）擬定火車站救火聯合會為留守處、以前大部駐紮第三師範、近已全部開拔、計第四連移駐救火聯合會、七八兩連、移駐老城隍廟、第若連現仍駐二師、擬於節後隨留守處遷移、

◎搜捕共產黨三誌　公安局搜捕共產黨、破獲[illegible]一案、已由本縣[illegible]、昨日[illegible]又依據[illegible]地址、派員在[illegible]一名、解局訊押、下午由司法科陳傑民科員、將在押各犯、[illegible]提訊、[illegible]中[illegible]多、鄒局長對於本案、已分電蔣總司令暨上海陳羣主任、楊虎處長、第一路何總指揮、請示辦理、又縣政府昨（三日）據[illegible]報、中新[illegible]

◎中國國民黨政綱

▲對內政策第十條　改良農村組織增進農人生活

▲對內政策第十一條　制定勞工法改良勞動者之生活狀況保障勞工團體並扶助其發展

▲對內政策第十三條　勵行教育普及以全力發展兒童本位之教育整理學制系統增高教育經費並保障其獨立

（東路軍前敵總指揮部政治部）

公電

◎浙江省黨部電　上海各報館轉南京中央黨部國民政府蔣總司令各省黨部省政府各級黨部各法團各報館均鑒、[illegible]法律、[illegible]人道、[illegible]、果也日[illegible]美水兵又有[illegible]發生、[illegible]無[illegible]婦女、是可忍、孰不可忍、[illegible]我全國同胞一致主張[illegible]我外交當局、提出嚴重抗議、務將該兇犯[illegible]、以障人道、而保國權、[illegible]、浙江省黨部[illegible]印、

◎蘇州工會組織統一委員會電　各報館轉中國國民黨南京國民政府中央執行委員會中央監察委員會各特別市黨部各省黨部各級黨部、總司令各軍指揮及各軍師長及全國[illegible]、[illegible]日[illegible]北伐[illegible]、[illegible]濟南天津[illegible]一致[illegible]、[illegible]誓為後盾、[illegible]全體[illegible]印、

◎浙江省商民協會籌備處電　上海[illegible]報館轉全國各團體均鑒、日人[illegible]自詡名義、實行侵略手段、[illegible]、[illegible]我國內政、往年[illegible]之役、功敗垂成、商[illegible]、[illegible]不惜以武力干涉、[illegible]國人一致反對、[illegible]抗拒、[illegible]、[illegible]、[illegible]我同胞、[illegible]、浙江省商民協會籌備處江、

蚌埠

◎省黨部杭縣黨部各區分部、今日分派宣傳隊、利用端節、在西湖一帶、努力宣傳黨務、

◎永嘉縣署看管之葉夢生（十中校長）乘間脫逃一節、已誌昨報、茲悉省務委員會十七次議決、該縣長胡鼎仁免職查辦、令溫州警察局看管、縣長職務、由該局長葉枝森暫行彙管、一面嚴令通緝葉夢生歸案訊辦、

◎國民革命軍第七軍第四十四軍大部軍隊、連日均開往前方作戰、（三十一）日第七軍砲兵團獨立團補充團等部隊、由皖中開到、蚌埠防守、

◎蚌埠特別市黨部籌備多日、因有少數份子從中搗亂、現已解散、另行改組、

◎新任鳳陽關監督陳偉略、委秦善培為蚌埠稅關總辦、秦於昨日到差視事、

◎東北陸軍總執法處處長楊續恂、泗縣原籍家產、已被查抄、

◎本埠婦女趙雲卿陳希齡等、為聯合婦女界進行革命工作起見、特於昨日在太平街[illegible]召集婦女界開會、籌備組織蚌埠婦女協會、到者二百餘人、[illegible]魏[illegible]等十餘人為籌備委員、籌備一切、（六月一日）

蘇州

◎公安局更調警察署長　公安局鄒局長、以第一警察署署長秦鏡清、對於轄境內沈衖巷發現之反動機關、事前失於覺察、殊屬有曠職守、[illegible]局另候差委、遺缺即委張品泉接充、又第二警察署署長徐詠華著即免職、遺缺委鄒慕儀前往接充、又第三警察署署長[illegible]、另候差委、遺缺委婁維章接充、昨（三日）已分令各該員剋日交替矣、

◎蔣莊毆警案人證解滬訊　高安市蔣莊彭丁橋鄉民楊汝霖等、訴陳炳章擁眾勒索、及陸炳章等聚眾毆警撕照一案、經公安局長鄒祖禹呈准將兩造已繳未繳之款、限期交案、充作北伐軍餉、詳情已誌前報、茲悉鄒局長以楊汝霖等遲遲不肯繳款、實屬刁猾、茲決定將楊汝霖楊鳳翔楊鳳全陳鑑山陸炳章等一干人證、定於今（四日）備文派員押解赴滬訊辦、並於昨晚致函縣政府、請將本案卷宗及在押之陳鑑三楊鳳全兩人、一併移送公安局、以便押解赴滬云、

◎市黨部成立大會紀　蘇州市黨部於三日下午二時、開成立大會、到各機關代表六十餘人、臨時執行委員行就職典禮後、即開委員第一次常會、茲分錄如下、（甲）開會順序、㈠振鈴開會、㈡向總理遺像及國黨旗行三鞠躬禮、㈢恭讀總理遺囑、㈣主席報告[illegible]、㈤委員就職、㈥[illegible]、㈦來賓演說、㈧委員答詞、㈨唱國民革命歌、㈩攝影、㈪散會、（乙）[illegible]推定之各部部長、常務委員陳復、常務兼組織部長張品泉、常務兼宣傳部長徐志道、青年部長畢[illegible]、婦女部長[illegible]、商民部[illegible]、農工部長[illegible]、秘書[illegible]、（丙）委員第一次常會、議決㈠定四日上午接收市黨部、各部[illegible]部接收、㈡推定黃[illegible]・徐志道・[illegible]市黨部[illegible]、㈢函請工統[illegible]、推定[illegible]報告組織[illegible]部成立經過情形、㈣各部人員由各部長聘請、交由委員會通過、㈤[illegible]每星期二五下午八時至九時、[illegible]、如遇緊急事務、[illegible]隨時召集、[illegible]各委員如遇常會不能到會者、須預先請假、㈥黨部人員非常[illegible]不得任用、但如非常時[illegible]作者、得[illegible]、

◎冒名檢查電報被捕　蘇州電報

◎仲裁會開委員會　[illegible]勞資仲裁委員會、[illegible]日[illegible]開會、由[illegible]司令部[illegible]代表、[illegible]、[illegible]委員、[illegible]

◎晏成運動員將赴滬比賽　蘇州晏成中學於此次江南[illegible]會中學校聯合運動會中、成績均頗優勝、客歲曾獲籃球網球之錦標、茲因聯合運動會不克舉行、故該校籃球網球田徑三隊、定於九日赴滬、與滬江附中作一度之比賽、

◎醫大校友會開會　蘇州醫大校友會、係在校教職員學生及前任教職員畢業生等所組織、茲因省教育廳有將該校遷滬、及改用英文教授之說、故於前日（一號）在蘇州開會、出席者二百餘人、議決維持現狀、繼續上課、一方面呈當局抗爭、閉會時已舉出維持委員[illegible]人、執行委員十一人、

◎[illegible]公安局[illegible]員[illegible]、[illegible]平日由公安局[illegible]派周承鈺駐局專事檢查電報、昨（三日）[illegible]有朱慧術係奉上官命令、周途向索憑證、詎該兩人無以應對、顯係冒充、即用電話請北三分所派警到局、將朱劉兩人、一併拘局、由陳局長詢問之下、飭令交由保安隊暫行看管、聽候查辦、

寧波

◎市政府廢除委員制　寧波各團體代表大會、於昨（二日）下午假市黨部開代表大會、[illegible]主席、議決㈠援照各埠市政府組織條例、將寧波市政府委員制廢除、改為市長制、全體通過、㈡依照上海市政府組織、市長下設市議會、通過、㈢市政會議員人數、以十九名二十一名兩種付表決、多數贊成十九名、通過、次推選[illegible]市議會議員者、[illegible]、[illegible]、當選[illegible]、[illegible]、[illegible]、[illegible]等十九人、次多數[illegible]候補、又[illegible]市長、[illegible]候補市長、全（二日）[illegible]一次市議會云、

杭州

◎教職員工會之籌備會　昨日（二日）下午四時、杭州市中等以上各學校教職員工會[illegible]開第四次籌備委員會、出席者十九人、[illegible]、議決事項[illegible]、

◎討論小麥出境問題　昨日（一日）下午、杭縣商民協會開第三次執行委員會、執行委員潘佩江提議、杭縣東門[illegible]、[illegible]小麥至六七萬担之多、事關糧食出境、[illegible]、加以禁阻、當時贊成者甚多、並由[illegible]謀等、[illegible]本省境內流通、[illegible]、以在[illegible]、[illegible]各縣援例不得[illegible]運銷、[illegible]、[illegible]、[illegible]討論結果、決將[illegible]交總會討論、以[illegible]

◎松人被綁在杭破獲　杭州市公安局偵緝隊長[illegible]、[illegible]松江人朱[illegible]之綁票、[illegible]、[illegible]、[illegible]、[illegible]、[illegible]、[illegible]今日[illegible]、[illegible]三日已共用去銀一千四百[illegible]、[illegible]、[illegible]十五元、[illegible]、

嘉興

◎外海水上警廳改組　外海水上警察廳[illegible]於嘉興、自省政府成立後、該廳迄未改組、茲聞已由民政廳長馬敘倫、[illegible]、[illegible]、[illegible]、[illegible]、即令[illegible]接收、改組云、

◎土地局長行就職禮　本埠市政府土地局長俞鼎、於昨（二日）日下午一時、在市政府舉行就職典禮、到各機關各團體代表、約二十餘人、來賓監督署代表陳器伯・及余家璐・黃伯晴・張大莊・李樹滋・王玉川・李維新等、均有演說、

◎[illegible]、[illegible]、[illegible]委員、議定六月十九日下午二時、舉行紀念式、[illegible]、是日[illegible]遊藝大會、[illegible]、又定六月十一日、舉行新舊團員聯歡會、並請[illegible]芸青演講、任[illegible]報告五年來之[illegible]、[illegible]、[illegible]七人為籌備委員、[illegible]芸青・[illegible]元夏・楊良[illegible]

平湖

◎日商夜班輪將復班　行駛滬平一帶之輪船、停駛已久、行旅甚感不便、現聞日商夜班輪船公司、已借某日人將輪船護送來平、路上並無阻礙、日內即須恢復航線、以便行旅、

◎縣署消息紀要　潘吏生縣長、昨（二日）委張孔昭為禁烟委員、何禹川為調查不帖委員、又第二次政務會議、適逢端節例假、特提前於今日（三日）上午舉行、潘縣長主席、第一科提出嚴禁賭博案、一致通過、將令縣警所遵照辦理、

[illegible]訊問、該匪已供認綁擄人洋不諱、聞須依法重辦、

來件

◎中國國民黨中央黨務學校旨趣書

我們中國國民黨、是一個負担起振興中華民族、完成中華民國、建設民生福利革命救國的黨、我們黨的歷史、已經有了四十多年、中華民國造成、也有了十六年、然而過去今年我們的革命還不能夠成功、這一個遲滯的歷史、只要我們最要切實明白的、

從前我們所最痛心疾首的、有兩句話、就是民國元年流行的「革命軍起、革命黨消」的一句流言、這兩句流言、本來是滿清餘孽的官僚、造來誣陷我們的、但是我們的黨、我們的同志、也的確是犯了這一個毛病、所以才會受人家的催眠和誣陷、細理從前很偷懶的說、我們要徹底的革除這兩句話的流毒、我們要確實相信「革命軍起、革命黨興」、我們要確實做到「革命軍起、革命黨興」、中國才可以有救、革命才可以成功、

我們從去年的成績來看、我們很見到我們的黨、在改組以後、造成了很好的革命黨、我們武裝的同志、個個有不怕死的精神、時時將拯救國救民的本領、處處受人民的信仰和擁護、但是我們黨務上的人、就沒有這樣的成績、這是何故、我們很明白、我們武裝的同志、受過嚴格的教育、在嚴厲的統師和紀律之下、拿性命去革主義、我們黨務的同志、不能夠人人有這種精神、沒有人人受過這樣嚴厲的教育、沒有人人具備相當的黨的知識和訓練、如果以後不能夠從這一點上作根本的建設、養成一般和武裝的黨員一樣具備不怕死的精神、而且能夠在很精密的智識和很嚴厲的統師紀律之下、來作革命工作的人才、我們的國民革命、一定不能夠發展、不能夠成功、中央黨務學校創設的目的、就是在此、至於本校的課程和組織、另具專件發表、望同志們努力協助、完成本校創設的目的、

打倒女界病魔

▲月經不調 ▲經行腹痛 ▲子宮寒冷 ▲赤白帶下 ▲血崩血枯 ▲經淡如水
▲骨蒸癆瘵 ▲子宮收縮 ▲處女乾癆 ▲經閉經冷 ▲流產難產 ▲面黃肌瘦

女界之病魔、與久不受孕、皆由於此種種之病魔、○○○女界同胞之被困於此者、不知凡幾、無法抵抗、由來久矣、惟本藥房發行之

月月紅 女界寶 兩丸藥

足以打倒之、○解放之、○因是丸為女界之救星、○有調經活血之功、○種子安胎之效、○常服病魔不侵、○兒女成行、○強種強國、○可操左券也、

▲女界寶月月紅每瓶一元 每打十元

亞林防疫臭木

用亞林防疫臭水和以清水、化成乳白色、裝入噴筒、噴洒於陰溝、牆角、糞所及風不透之處、逐日噴之、其功效多而收效大、欲謀消毒防疫、絕無此種靈驗

（門售）一介侖 一元二角 半介侖 七角 四分之一介侖 四角

總店四馬路 分店鐵大橋

上海五洲大藥房總發行

各埠五洲分店及各大藥房均有出售

徵求

圖畫時報

六月五日 第三百六十五號
每星期出二次
Published Twice Weekly

燕大懇親會「詳情見今日本報新光欄」「上右」燕大四美之一許畹君女士現任同學會交際部長亦即五月十四日懇親會中加入瀑布舞者（左為馮女士）「上左」馮蕙熹女士為瀑布三演員中之一員「下左」瀑布舞第三演員吳鳳瑛女士吳士長於文學演說體育唱歌熱心公衆事業在中西肄業時任愛國團會長萬國學生同盟會主席去歲上海中西高中畢業「右中」毛劉文彩女士乃玻璃鞋西劇中飾女王者「右下」王綉瑛女士善口技能效胡琴彈奏之聲妙肖逼真 （小可攝）

AT HOME DAY IN YENCHING UNIVERSITY. Top right Miss Hsu Yuan-Chun, one of the four "stars" of Yenching University, is the leader of Social department of the Univ. Club. She was a partner of in the "Waterfall Dance" given on at home day at the Univ. May 14th. Miss Feng is on her left. Top left Miss Feng Hui-Hsi, one of the three beauties who took part in the "Waterfall Dance" Below left Miss Wu Feng Ying, the third partner. Miss Wu is known as a writer, an orator, an athlete and a singer and besides these she is warm hearted in public affaires. She was President of Patriotic Society and Chairman of International Students Fellow in McTyiere before her graduation there. Middle right Madame Mao (nee Liu), acting as the Queen in the play, Cinderella. Below right Miss Wang Hsiu-Ying, who has a voice like a ventriloquist, sang a clever mimic song in imitation of the playing of a violin.

吉石鬻書鬻刻
收件處 狀元煙草公司

必定靈 牙痛藥

风拉蒙

主治 肝胃氣痛・腹痛・頭痛・牙痛・月經痛・神經痛・創傷痛
上海 先靈洋行
各埠藥房均有出售

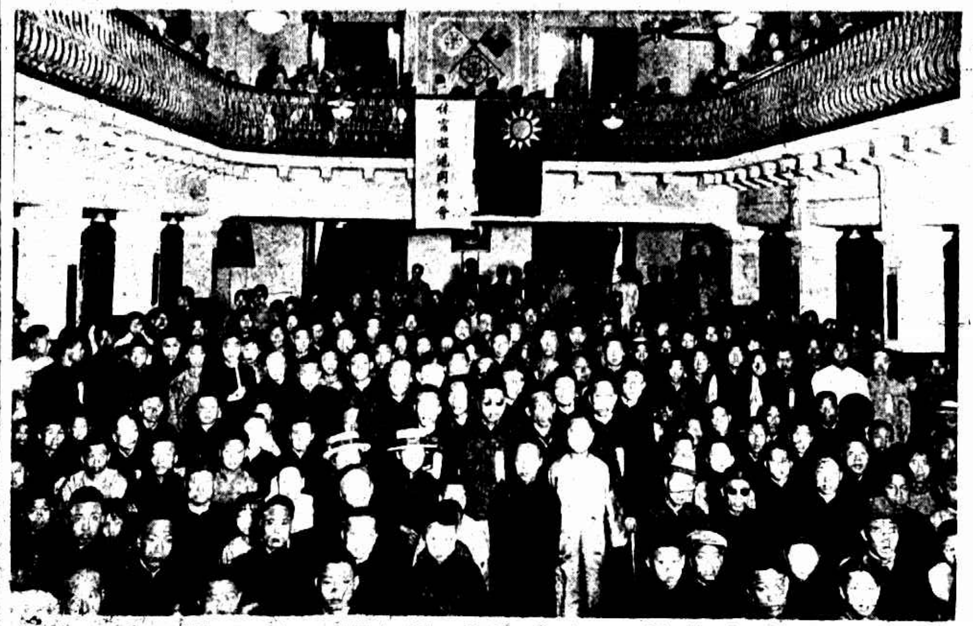

休寧旅滬同鄉會 The members of Hsiu Ning Club.

丁衍鏞君日本東京美術學校畢業 Two paintings by Mr. Y. Y. Ting. Mr. Ting is a graduate of College of Fine Arts in Tokio.

Mr. Pan Cheng Kao, a student in Paris with Mrs. C. K. Pan at right.

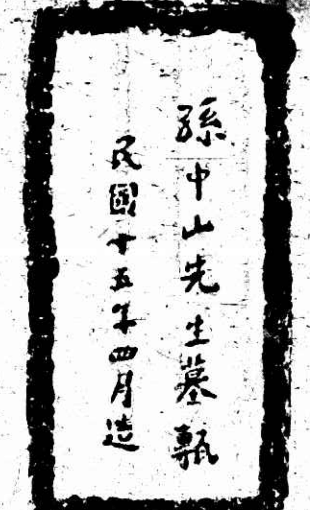

孫中山陵墓磚兩種 Two brick samples for building Dr. Sun Yat Sen's tomb.

杭州五卅紀念之會場（T. P. 攝） May 30th. in Hanchow.

蘇州五卅紀念水警廳政治部之女子宣講隊（鳳儀攝）

The Women propagandists of the Political Bureau of the Water Police Force of Soochow.

孫中山像下（鳳儀攝）

Under the statue of Dr. Sun Yat Sen.

匯山照相館 照相專門放大名家 地址上海提籃橋

寶記照相 照相專門 放大名家

光藝照相館 請試我們的藝術照相 靜安寺路三十四號

常熟五卅紀念之公共體育場（趙水伯攝）

May 30th. in Changshu.

上海五卅紀念各界遊行出發（陳山攝）

The parade of May 30th. in Shanghai.

同上會場（伯音攝）

The mass meeting on May 30 in Shanghai.

蔣介石歡迎日本社會民衆黨代表宮崎龍介自右而左（一）宮崎寶作（三）宮崎龍介（四）蔣介石（陳以一攝）

The reception of Japanese Socialist Leader Mr. Kinsaki Lu-k by General Chiang Kai Sek. Reading from the right to left—1. Mr. Kinsaki Sinsaku 3. Mr. Kinsaki Lu-k 4. General Chang.

戴季陶近影（圖中最左之一人）（陳以一攝）

Mr. Tai Chi Tao. (Left)

瑙門塔文與康斯塔文（朱家鍇）

Norma Talmadge and Constance Talmadge.

寧波五卅紀念之會場（錢秉興攝）

May 30th. in Ningpo.

同上女生演講（周劍橋攝）

Girl Students spoke during the mass meeting.

青島之紫藤花

Wisteria sinensis inflorescence in Tsintao.

常州五卅紀念婦女協會會長高克勤女士演講（沈炎攝）

Miss Kao Ke-chin, president of Changchow Woman's Club addressing before the mass meeting, May 30th. in Changchow.

商場行市

◎洋莊絲經絲頭節假無市

昨係天中節、海關循例封關、銀行匯兌無市、歐美各洋行均於是日休假、絲經絲頭完全無市、

◎夏節之花紗市

昨（四日）紐約棉市、始以無要賺買、及多頭了結而跌、但終以一部分空頭補進回堅、計各月期價小去十七至二十個磅音、現貨小十五個磅音、利物浦棉市七月期及十月期、各小〇五辦士、現貨大〇一二辦士、孟買停市、大阪棉市、各月期價小去四角至一元不等、本埠棉市、因夏節日完全休業、棉紗市況、大體疲軟、各方咸觀望、市上交易、毫無成交、大多視於日期紗如何為轉移焉、

商情一覽

金融

六月四日（星期六）市　舊曆端陽銀行封關

◎各國票價

英金四開、英金票、日本票、法郎票、新加坡票、香港紗票、東洋大票、菲律濱票等（數值不清）

◎金市

現貨標金、足赤條金、冷金、赤金（數值不清）

◎銀洋錢市

甚逢端陽節、照例休息無市

食品

◎滬南米市

昨日滬南各米市價如下（每石）

河下高稉白粳、周高白粳、蘇同白粳、北尺白粳、興紹蘇稻、青角薄稻、同里白粳、蘇同羊尖、西興羊尖、吳江白粳、東坊白粳、周里陝元、紅船白粳、青角杜尖、南廠蕪湖白粳、特別白米（數值不清）

◎現貨麵粉

（紅綠兵船、綠車牌等各牌麵粉價，數值不清）

◎糖市

（各號白糖、赤糖價，數值不清）

海外棉電

◎大阪三品紗市

六月四日電報通信社

（各月期開盤收盤價，數值不清）

◎三品棉市

（各月期前後市價，數值不清）

◎海外經濟電報

六月四日海外經濟快電（數值不清）

◎橫濱生絲市況

（前市收盤、後市收盤，數值不清）

◎大阪堂島米市

（數值不清）

◎神戶雜糧市

（數值不清）

◎大阪棉紗布市

（數值不清）

◎大阪綿絲布現貨市

（數值不清）

◎紗布交易所一星期登賬價格報告表

（星期一至星期六，數值不清）

◎煤油

（數值不清）

◎蘇州金市

（數值不清）

◎蘇州錢市

（數值不清）

◎無錫金市

（數值不清）

◎無錫錢市

（數值不清）

◎無錫米市

（數值不清）

◎無錫紗市

（數值不清）

◎無錫繭糧

（數值不清）

◎本廠細布

（數值不清）

◎本廠細紗

（數值不清）

◎本廠粗布

（數值不清）

◎滬杭甬鐵路行車時刻表

▲滬杭段

◎下行車：上海北站開、上海南站開、松江開、嘉善開、嘉興開、硤石開、長安開、杭州閘口開……（各班開車時刻，數值不清）

◎上行車：閘口開、杭州開、長安開、硤石開、嘉興開、嘉善開、松江開、上海南站到、上海北站到……（各班開車時刻，數值不清）

船期

▲進口輪船報告

六月四日（初五日）禮拜六進口（船名、來處、公司，不清）

▲出口輪船報告

寧波班、長江班、九江班、定海石浦、青島班、煙台天津、福州班、溫州班、廈門香港、汕頭香港、威海衛、牛莊班、大連班等（船名、日期、公司，不清）

外洋輪船報告

舊金山班、西雅圖班、英國郵船班、溫哥武班、法國郵船班、世界班、意國郵船班、德國班、爪哇班、青島大連、長崎神戶、日本班、廈門油頭香港、四日市橫濱、名古屋横濱（船名、日期、公司，不清）

瑞德洋行

上海乍浦路阿而盤衙十五號　電話北二七二四號

（一）各廠家駐滬代表
（二）計劃一切工程
（三）修理各種馬達及機器

如蒙賜顧請即用電話通知可也

君變換主張

更換新裁縫與新牙膏

亦思利用風扇掉

換四周之空氣乎

工部局電氣處

辦公處：福州路十七號　電話中央二八三號
棧子間：南京路二六號

五洲影片公司假座

老靶子路西首福生路口

百星大戲院

各界要求續映四天自五月初三起映

日戲一點三點　夜戲七點九點
座價：樓小洋八角五優廂正三角廳廳角

蔣介石北伐記

內有長沙武昌戰攻戰砲步戰衝等的從來
作戰陣勢圍伐的攝觀
包北事地壯
次打壕兵場鋒凡戰實洵

印報捲筒機出售

今有印報機一部用捲筒紙印同時能印雙面報紙兩張計八板每小時出四千五百份此機西名American Duplex活字版鉛版均可適用異常便利茲附有電氣馬達願廉價出售有意者請向本館營業部接洽可也

"Kodak"

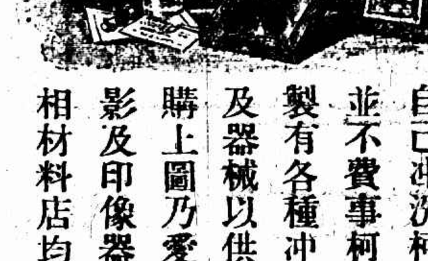

閒居無事翻閱柯達攝影之成績山河歷々恍如親臨其境

自己冲洗柯達底片並不費事柯達公司製有各種冲晒藥品及器械以供主顧採購上圖乃愛皮西顯影及印像器械各照相材料店均有出售

美商柯達公司　上海江西路六十四號（五一八）

KODAK

愛蘭百利始創代乳粉

現在市上乳粉充斥在育嬰者稍一不慎往往債事所以選擇之前宜注意數點

（一）此種代乳粉是否適合嬰孩逐漸發展之消化力？

（二）此種代乳粉是否粉質細鬆見水即融不留渣滓？

（三）此種代乳粉是否創造最早製造經驗最富？

（四）此種代乳粉是否與母乳無異並無他種氣息？

欲明以上數點請先向本公司索閱育兒寶鑑一冊并附上郵票一角索樣品一瓶

愛蘭漢百利公司發行

上海廣東路四十號

各大葯房商號均有出售

上海記載（二）

◉婦女運動

▲上海女子青年團成立 國民通信社云、上海女子青年團組織懷密、均從事革命工作之青年集合、於四日上午九時、在市黨部開成立大會、到會者趙俊玫張近漪劉徵思關娟等四十餘人、開會程序、㊀開會、㊁推舉主席團、呂素蟾・張惠如・馮蘭馨・紀錄陳佩英成、㊂恭讀遺囑、㊃主席報告開會宗旨、㊄籌備委員報告籌備經過、㊅演講、㊆通過簡章、㊇通過宣言通電、㊈提案、通電二、(1)通電國民政府實行國民黨黨綱十二條、(2)通電國民政府提倡女子職業教育、(3)通電要求政府明令各地各機關開放女禁、㊉選舉、當選執行委員十五人、張惠如・呂素蟾・俞呵梅・趙俊玫・馮蘭馨・劉徵思・張近漪・關娟・王佩芮・張毓英・吳香才・陳佩英・范貞涂竹筠・楊素貞・金仲[illegible]・[illegible]補委員三人、薛慧琴・[illegible]・李慈芳・⑪茶點、⑫餘興散會、附通電、

國民政府中央黨部[illegible]各報館鈞鑒、潤自吾軍北伐以還、義旗所指、當者披靡、出師備及一年、東南大局已定、春雷一發、醒久睡之獅、是國同胞、亟宜振作精神、團結於青天白日旗幟之下、努力國民革命之工作、睠我女子積數千年之歷史、淪於重重壓迫之下、輾轉呻吟、而難自拔、當斯國家維新之候、正我一萬萬女同胞努力自救之時、若再因循不進、將何以免時代落伍之譏、且革命事業、為全民之責任、各界同胞、豈應甘居人後、且女子問題、應女子自身方能解決、[illegible]餘陷陣、舍我青年女子亢為真勝、本此精神、而存上海女子青年團之組織、希全國女界同胞一致奮興、共同努力、完國民革命之成功、滌數千女界之恥辱、幸甚幸甚、特此宣聞、

▲各界婦女會明日開會 上海各界婦女聯合會昨發通告云、茲定於六號（星期一）午後三時、在本會址內（西門林蔭路大吉路口婦女運動委員會內）召集第二次常會、討論一切會務進行、務祈準時出席是幸、

◉團體紀事

▲國民外交後援會改組 去年上海有國民外交協會之組織、參加者達數百人之多、後告停頓、茲由該會宣傳部長張四維及評議部長童理璋等會同吳凱聲律師王允章博士倫國勤吳乃衍范滌塵等二十餘人籌備重新組織、業已完全就緒、定名為國民外交後援會、由張四維負責、定於本月七號（星期二）下午四時開成立大會、並聞該會之第一任務、為反對日本出兵華北、及嚴厲交涉英兵強姦華婦案云、

▲醫界春秋社今日開會 上海醫界春秋社、自改組委員制後、經已選出各股委員、並定於今日（五日）下午二時、在寧波路中旺弄廣濟醫院開會、歡迎各股委員就職、並討論社務進行計劃、

▲顧鳳兩烈士追悼會之發起 霞飛路漁陽里十九號江浙漁業協會同人、以無錫顧名世（保廟軍長忠琛之姪公子、蔣總司令之隨營副官）、去冬代表總司令赴滬接洽要公、不幸路過南京、被孫傳芳槍斃、又周浦鳳祥（係本鄉[illegible]陶鳳威命、破壞張宗昌孫傳芳兩軍交通、）去冬不幸在楓涇被獲、由李寶章判令槍斃、顧烈士為三房合一子、家景平常、鳳烈士家甚貧、被槍斃後、全家衣食無着、照國民革命軍條例、因公殞命、應有相當鼓揚、故於昨日（四日）議決為顧鳳兩烈士開追悼大會、定今日（五日）開第一次籌備會、（大中社）

▲討論會建議提倡國貨 上海建設討論會、鑒於國貨不振、外貨暢銷、以致金錢外溢、國弱民貧、今為杜塞外溢起見、特呈文中央黨部執監委員會、及中央政治會議委員會、文云、呈為[illegible]提倡國貨以裕民生事、竊查吾國受列強不平等條約之由來、暢銷外貨、利權外溢、以致國貨不振、民生日蹙、國弱民貧、實基於此、凡愛國之士、未始不以積極提倡國貨為杜塞漏卮轉弱為強之機、故先總理首倡三民主義之民生政策、最切救國扼要之圖、若任洋貨充斥、不為挽救、則吾國前途之禍、實有不忍言者、茲者國民政府之權威將及全國、以實現三民主義為目的、而今猶在軍事期間、亦必推而行之、庶不背先總理之遺旨、日擊革命同志所着中山服裝、大都洋貨材料所製、而各級軍官士佐戎服、莫不皆然、益使漏卮無窮、民生更窘、本會志在建設、安忍緘默、理合呈請鈞會（指中央政治會）通令所屬各政治軍警機關、以及各將士、鈞部（指中央黨部）通令所屬各級黨部及各民衆團體、對於中山服裝、以及四時衣服、概用國貨、拒消洋料、切實奉行、以裕民生、自經通令後、凡屬在職人員、以及民衆、查有不遵行者、即以故違功令論、付以懲戒、且以各地民衆奉行之多寡、則視各地黨部政治人員工作之考成、明定獎懲辦法、以利進行、懇請察核施行、實為公便、此呈中央黨部執監委員會中央政治會議委員、上海建設討論會謹呈、

◉外人舉動

▲兵艦於今日檢閱 四日文匯報云、意國駐滬海軍將於明日（五日）上午十時在跑馬廳檢閱、

▲靶子路防務未變更 四日文匯報云、北四川路靶子路轉角之臨時兵舍現已拆去、據云對於防護租界計畫並無變更、此次係為工部局工程處欲修該處馬路耳、

小上海

本欄分成多目、歡迎讀者投稿、惟每則不得過三百字、如有特別新穎報告、本報月底酌酬資、來函請開明詳細住址、以便通訊、

◻商場新聲

▲先施新到法國耳環 先施公司東二樓花邊部內首飾櫃、出售各種婦女飾品跳舞頭飾各種耳環、現又新到法國耳環一批、滬上向未見過、大都金銀鑲鑽或嵌寶及水晶者、式樣為巴黎最流行、今日開始出售、價格頗公道、由三元二角五分至九元、

▲開辦夏季華文學校 四日文匯報云、本埠貝當路十號美國學校將於六月二十七日起至九月二日止在該校內教授中國文學語言等科、以十星期為度、凡外僑之欲學華語者皆可加入、

▲太和急救時疫水暢銷 近日天氣鬱勃、涼熱懸殊、最易醞釀時疫、四馬路太和大藥房發行急救時疫水、取料王道、藥力迅速、定價尤為便宜、因此本外埠農場工廠及團體慈善公所紛紛向該藥房購用、近日門市批發兩皆暢旺、

▲益中拍賣行之發起 本埠商界葛[illegible]臣、[illegible]於拍賣行事業向為西人操縱、華人方面受其損失、為數至巨、爰邀請袁礎敦沈田莘方椒伯孫梅堂葛星蕃沈燮臣陸竹坪鮑和卿等、共同發起組織華商益中拍賣行公司、資本定五萬元、營業範圍為拍賣貨件地產及火險賠款估價輪船水漬驗貨公證人等事業、現已向南京國民政府及上海政治分會註冊立案、日內即可成立、暫賃北京路一百[illegible]號為辦事處、

◻出版界

▲革命週報續出一期 法租界辣斐德路七十七號革命週報社編輯發行的革命週報、自出版以來、頗受社會歡迎、定戶非常踴躍、第一二三四五期業已售罄、聞該社現已再版、以應需求、並悉該報第六期已於今日出版、

▲建設週刊六期出版 建設週刊自出版以來、銷數日增、其第六期已於今日出版、茲錄其要目於下、從英俄備戰與日本出兵、軍事上觀察奉系軍閥崩潰、武漢共派的將來、國民政府設立關稅委員會之建議、工商界限之爭與店員之地位、工潮統計應怎樣作法、改良江蘇[illegible]制意見書、飢餓、

來函

逕啟者、茲閱六月三日貴報載有中央政治會議上海分會第卅次會議討論第七項有寶山縣般行鄉鄉董朱家俊呈控沈地鄉民陳少卿私佔官河擴建房屋一案、本鄉本農民協會毫無關係、惟內有涉及本會名義即謂陳少卿運動不良分子組織農民協會以該屋為會所等情、查本協會係由良善農民所組織受上級黨部及上級協會之指導而成立、會員中亦無陳少卿其人、在內惟本會以辦事無所曾經一度借用該屋並無其他用意、該鄉董朱家俊所控云云顯係捏詞誣告、故意破壞本農民協會名譽、不肯與農民以自決解放之機會、除呈報政治分會外、特此函達、敬請貴報登入來函欄內、以明真相而免誤會、沈家行村農民協會啟、六月四日

記者先生、啟者昨日市黨部第八次執行委員會會議討論中央清黨委員會函本黨部飭近查辦把持上海中國青年會學生會鄭惠良（議決）保交青年部查辦又組織部提案黨國組織條例誤為（黨國組織條例）又派[illegible]同志為第一區黨務指導員案誤為（為區黨務指導員）又應設海外僑胞宣傳局（議決）由宣傳部設立海外僑胞宣傳處誤為（宣傳區）新一並更正為盼 上海特別市黨部

逕啟者六月三日各報載本會三十次會議討論事項第六案總司令部代交通處長李範一呈報奉派前往法政大學接收保管云云係奉派前往南洋大學之誤合函請更正以免淆亂聽聞為要、中央政治會議上海臨時分會秘書處啟、六月三日

黨化聲中之教育界

◉江蘇童子軍協會籌備經過

▲第一次執行委員會 第一次執行委員會、係假與縣教育協會舉行、出席者為薛嘯[illegible]・陳毅誠・張千甲・張有田・徐明仁・朱承洪・于叔介・黃雪林等、由薛嘯[illegible]主席、計議決八案、㊀明定本會組織系統案、議決本會組織、為全省代表大會、設常務委員一人、分別主持會務、組織、訓練二部、事宜、組織部內分文牘、庶務、會計三股、組織部內分註冊、指導、聯絡三股、訓練部內分政治訓練、軍事訓練、宣傳三股、㊁互選本會各部主任案、議決章君疇為總務部主任、張寄周為組織部主任、薛嘯[illegible]為訓練部主任、以上三人內公推為本會常務委員、㊂推請王叔介兼任文書、徐千甲兼任會計庶務案、議決通過、㊃推定出席草擬各委員案、議決推章君疇[illegible]於下屆會通過、㊄推定本會臨時調查指導員案、議決請陳毅誠徐加樂担任、㊅訂服裝旗幟徽章案、議決推章君疇起草、於下屆會議通過、㊆電請[illegible]來社調查童子軍教育案、議決通過、㊇本會應向省政府省黨部教育廳備案案、議決照辦、

▲第二次執行委員會 第二次執行委員會、假蘇州公共體育場舉行、各委員除黃雪林君出籍暇外代表外、餘均出席、由章君疇主席、計議決七案、㊀修改本會會名案、議決江蘇省童子軍協會之名稱上而冠以中國國民黨五字、㊁討論童子軍協會總章案、議決照薛嘯[illegible]二人所擬章程、略加修正通過、㊂本會應請求省政府補助臨時費案、議決通過、請章君疇負責辦理、㊃規定縣協會及區部組織系統案、議決照陳毅誠所擬組織系統略加修正通過、㊄派員赴滬向江蘇童子軍聯合會接洽案、議決推薛嘯[illegible]陳毅誠二人前往接洽、㊅組織厘訂課程標準委員會案、議決公推薛嘯[illegible]・陳毅誠・張寄周三人為厘訂課程標準委員會委員、㊆推定各縣協會籌備員案、議決暫外推定十二縣籌備員如下、丹徒陳毅誠・溧陽周子期・武進汪慎之・無錫朱承洪・江陰張詩農・常熟錢君安・吳縣王叔介・吳江唐問生・崑山吳梓命・金山蔡楨・青浦章采[illegible]・奉賢[illegible]鴻達・

◉縣教育協會發表宣言

前（三）日上海縣教育協會開第二次執行委員會、出席者有錢選青陳聘伊朱愛人（錢選青代）沈嘉徵鄔果齋（沈嘉徵代）王[illegible]才・主席錢選青、記錄陳聘伊、（甲）報告事項、㊀第八區籌備員朱醒恐函報該區教育協會籌備情形、㊁第七區籌備員吳錫類函報該區教育協會籌備情形、㊂第四區籌備員張鳳由函報該區教育協會籌備情形、㊃收到省協會復函、派對第二區加入上海市教協會問題、須依上海特別市行政區域範圍為準、㊄第四區籌備會函報該區教協會成立日期並附章程、（乙）議決事項、㊀第四區教協會定六月七日開成立會、請本會派員出席指導案、議決推定鄔果齋担任、㊁第四區教育協會草章請求修正案、議提出二點、（A）執行委員人數改為五人、（B）經費分配暫勿列入章程、（C）通過宣言一件、照錄如下、

吳[illegible]華夏靈秀之區、吾上海居三吳之衝要、南隣甌越、北屏燕冀、交通遍及歐美、尤得風氣之先、故自清季以還、三十年間、學校林立、一切教育完美、神州以內、莫之能及、而孰知竟未然、溯自共和肇建、默察吾邑教育、數量雖似發達、然各鄉校務、半為紳閥所把持、教育經費、又為軍閥所侵蝕、坐是修脯菲薄、規模隘陋、縱有良師、末由改進、蒇日惕歲、效果難期、救弊補偏、已不容緩、矧今者再度革命、萬物咸新、教育一端、關係甚重、尤當及時改造、以求適應潮流、鞏固革命基礎、培養革命種子、方克使上海一隅地、由學校之革命化、漸達到社會之革命化、樹之風聲、為各方倡、特是吾邑教育、果欲根本改造、詢非易易、如黨化之如何實施、教材之如何選擇、以及紳閥把持、如何方能脫離、經費支絀、如何而能擴充、於事體大、條緒紛繁、吾邑教育同志、非有統一之團體、相與集思而廣益、以綿密之思慮、為適合之處置、斷難提綱絜領、以達改造目的、此同人所由不揣綿薄、有籌備教育協會之舉、總之、教育事業、為進化之事業、宜從事日新工作、不可取保守主義、第須順應潮流、灌輸革命、又當知力求革新、改進趨勢、庶謂盡教育之能事、盡教育之責任、教育責任、其大若是、詎可不集合同志、切磋研精、荷此負之責任、謀澈底之改造、故本協會之籌備、原期為吾上海教育界、開一新紀元、以學校之革命始、期社會之革命化終、願吾邑教育同志、共奮起而圖之、

◉教育經費不准挪作別用

上海縣教育局昨致各市鄉董佐公函云、逕啟者、案奉縣公署第一二六號訓令內開、案於十六年五月二十三日奉江蘇教育廳第三號訓令內開、查教育為立國根本、經費為辦學源泉、軍興以來、雖不能增籌經費、力圖擴充、其原有教育專款、經指定有案者、自應特別保管、為此令行該縣凡該地方所有各種教育專款、一律不得挪作別用、仰即分別令行遵照、此令等因、奉此、合行令仰該局長遵照、此令等因、奉此除分致外、相應函達、即希查照辦理、

◉光華二週紀念懇親會誌盛

前日（三號）為光華大學成立二週紀念、特於是日舉行第一次懇親會招待家長來賓、藉以與外界交換意見、及謀將來之發展、來賓到者有褚民誼楊杏佛王儒堂鄭毓秀虞洽卿邵樹華汪東屏施省之趙晉卿王省三等暨中西各界名士及各同學家長等不下五千人、一時之盛、茲將是日開會詳情、探錄如下、㊀佈置、該校校舍本係中西合璧形式、外似古之皇宮、樓閣聳然、內則西式房間、窗戶寬大、矗立於大西路、已極顯其雄壯、是日再加以懸燈結彩、尤為華麗、自門前牌樓起、以至會場、滿佈五花六色、大門交叉國旗校旗、門前有一橋、中懸一彩球、會場設在大禮廳、屋雖簡陋、而以佈置精良、亦甚美觀、上午為六三同志會開會、下午二時懇親會正式開會、由何仲英君主席、陳祖平李廷蔚趙萊逵三君紀錄、茲將開會秩序錄下、

㊀開會之秩序（一）鳴鐘開會、㊁主席報告、㊂張校長壽鏞致歡迎詞、略謂今天是光華的二週紀念、光華將來發達、全賴社會人士之助、請諸位來賓有以指導之、㊃國樂（光華國樂社）、㊄張校長報告校務、㊅中央教育行政委員會代表褚民誼楊杏佛演說、先由朱經農致介紹詞、次褚民誼演說、略謂兄弟今天為收回教育權而創辦、今蒙各界來賓蒞臨指教、不勝感謝、但因人多屋小、招待不週、非常抱歉、光華代表國民政府教育行政委員會、來參加貴校二週紀念、實深榮幸、前幾天我曾參加大夏大學三週紀念、今天又來參與貴校二週紀念典禮、覺得在中國今日教育垂危之際、居然有這麼幾個大學都是為收回教育權而創辦、這是中國教育史上極大的光榮、光華不特是脫離帝國主義壓迫而謀獨立運動建設的大學、並且在科學上、亦佔了重要的地位、這全是王省三先生慷慨捐地和張壽鏞先生熱心努力和諸同學讀書愛國之結果、兩年以來、有如此之成績、將來不特在中國教育界佔着重要的地位、即世界上、亦有最大的光榮、鄙人代表中央教育行政委員會慶祝貴校、更當竭力提倡、又次楊杏佛先生演說、略謂今天是六月三日、有兩個日極重要的紀念、一是上海商界響應五四運動罷市罷工、結果打倒了曹張陸三個賣國賊、一是約翰大學學生脫離該校、響應五卅運動、而與帝國主義反抗、認識他們文化侵略的覺悟、現在六三已成過去了、他所遺留的孤兒、就是光華大學、光華大學在過去的歷史上、我們認為在民族運動中有重要的地位、光華大學有一種特殊的精神、就是學生能實行讀書不忘救國、救國不忘讀書、我們知道革命是要有學問的、不學無術的革命、是不成功的、現在有多少學校、當鬧風潮、既不能讀書、又未革命、張校長現雖服務黨國、尤不忘於光華、這是辦學不忘救國、救國不忘辦學的精神、教職員也是如此、可謂讀書不忘救國、救國不忘讀書、王省三年牛捐地辦學、亦帶有革命的精神、現在有此二人說要打倒老朽昏庸、像張王二先生雖老而不昏庸、還有一般青年麻木不仁、這是少一昏庸、所以我希望光華同學、要有老當益壯的精神、不要做少朽昏庸、光華將來的發達、真不可限量、㊆王儒堂演說、㊇校董王省三演說、略謂今天是二週紀念、回想兩年前的今天、我這塊地皮是空荒、因為約翰學生離校無處棲身、乃願指之以成今日之光華大學、張校長與諸位先生努力從事、將來光華更當發達云云、㊈國樂、㊉教職員代表何仲英演說、略謂懇親會之足要給學校的成績使人家看了贊美幾句、還是一種應酬式的、本校今天開會、不是這個意思、是希望來賓批評我們的弱點、指教我們改良光華在過去設備不週、在物質上沒有可以給人看的地方、所可以告慰的、就是我們的精神、本校是靠王省三先生指地、張校長的努力而成功、希望在場的來賓、個個多像王先生張先生一樣、幫本校、將來本校的進步實利賴之、⑪學生會代表胡越演說、大意可分三點、第一師生有合作精神、第二光華不僅在破壞、而亦有建設的精神、第三光華同學有讀書愛國並進的精神、⑫六三同志會代表張祖培君演說、⑬來賓趙晉卿等演說、⑭恢諧歌樂（張忱聯王鐘偉）、⑮武術、（張關林）、⑯蘇灘、（葉承曉張關林沈維淦）、⑰琵琶笙合奏（洪昀華程午嘉李祖贊等）、⑱獨幕劇（文明）（光華新劇社）、⑲大學丁卯級贈送禮物（百科全書）、⑳昆曲（教員童伯章華渭）、㉑獨脚戲（汪若頑）、㉒雙人舞（于潔明張淑貞女士）、㉓滑稽京劇（張關林葉承曉朱家[illegible]）、㉔蘭葛仙子（張玉梅・[illegible]演芬・張燕信三女士[illegible]朱艾艾張芝聯君等）、㉕國民革命歌（來賓 Miss Robara 年始六齡甚博觀衆歡迎）、㉖茶點、㉗京調・（來賓黃航於女士年約四五齡）、㉘獨幕劇（覺悟）、光華劇社、㉙散會、時已七句鐘矣、

◉南光專校定期行畢業禮

法租界霞飛路南光文商專門學校、定於本月十三號下午舉行畢業禮、本屆畢業者、正科二十餘人、預科四十餘人、小學部三十餘人、並聞該校學生協進會、明後日兩晚、將舉行大規模之遊藝會、一則為慶祝本屆之畢業同學、二則為聯絡教職員與學生之感情云、

◉中華職校開辦暑期補習學校

本埠陸家浜中華職業學校本年暑假與中華職業教育社合辦暑期學校、分補習科・文書科・會計科・女子縫紉科四種、請富有學識經驗專家担任主任、自七月十日起八月十五日止上課七星期、各科章程、均已印就、可以函索、該校暑假後、擬辦初中科、程度提高、並於假中開辦初中補習科、一切辦法、具詳章程、自本月十五日起、各科均開始報名、

◉粵中央教育行政委員同來

廣東中央教育行政委員會、以國民政府已遷都南京、前經常務委員會會議向中央教育行政會議、報告一切、經蔡子民・褚民誼・李石曾・等同意、將在粵各部辦事人員擇要加聘、來駐滬辦事處襄理、昨由金湘帆・鍾悍可二君、率同委員十二人乘加拿大皇后號郵船抵滬、由滬友楊錦六・朱經農・黃警頑・林煥庭・周佩箴・陳光甫等、同往浦東招商華站碼頭迎接、送往新新旅館、聞教育團體及大書坊、皆擬設宴歡迎、日內即入駐滬辦事處云、

◉各校福建同鄉會今日開成立會

本滬各校福建同鄉會籌備會、曾於前星期開籌備會一次、加入者已有南洋・光華・復旦・大夏・中法工專・滬江・同文・同濟・東南醫大・法科・法政・復旦・等十餘校、現已定于今日下午二時、假徐家匯南洋大學體育館開成立大會、未加入各校、已由籌備會函邀列席、並請陳肇・李登輝・歐元懷到會演說、

◉赴美留學又一免費機會

美國康腦爾大學之一九〇二年畢業同學、為紀念已故同班學友前任陸軍少將劉武德起見、特公捐美金六千元、交由該大學監督收執專為助該校外國學生中之優級生所用、自一九二八年起每年撥付美金三百元、有志者可於下月起投函該大學監督接洽一切、此[illegible]以得此者、以前戴德生前系軍中美親睦、畢業後曾在美國派駐遠東東領署中累任要職、一九〇九年又任美國銀行團之駐華代表、於一九一八年死於巴黎、中國駐美公使施肇基氏亦為一九〇一年之學友、故該班同學擬請施使代為選擇相當之中國學生、而以此款供其學費、該班同學會會長為現任美國紐約高等法院法官阿瑪禮、而發起募集捐款之名魏佛爾則為前任國務卿濮氏之秘書、（其時為一九一三年）、即美國承認中華民國之時也、凡入康腦爾大學者、平均在百十八左右、查近二十年來中國學生之入康腦爾大學者、共達六十六人、自一九〇八年美國以庚款撥充學費以來、華生得此益者甚夥、其餘則係省費或自費之學生矣、

◉體育

◉慶祥籃球隊戰勝市北

昨日（四號）界路慶祥籃球隊與市北中學在該校球場作籃球之戰、觀者如堵、裁判員胡君、四時開戰、雙方均甚勇猛、而慶祥隊上半時以場地生疏、未能展其所長、下半時方見守攻有序、且傳球敏捷、屢射屢中、卒獲大捷、掌聲如雷、結果為四十二與二十三之比、市北大敗、附慶祥全體球員如下、施尚洞沈介東戴福與汪柴華會順發

共舞臺 法租界 日戲 走麥城 大賣藝 李陵碑 投軍別窯 夜戲 捉放曹 長沙 四本白蛇傳
天蟾舞臺 二馬路浙江路口 日戲 白蛇傳 單刀赴會 大金錢豹 全部雷峰塔 夜戲 頭本二本華麗緣
大舞台 三馬路大新街西 日戲 狸貓換太子 頭二三四本 夜戲 狸貓換太子 五六七八本
通俗影戲院 小南門 小北門 今天日夜開映 滑稽大會
共和影戲院 今天日夜開映 歌場魅影
中央大戲院 六馬路 今天日夜開映 孫悟空 大鬧天宮
卡德大戲院 新開路卡德路口 今天日夜開映 三集 濟公活佛
恩派亞大戲院 法租界霞飛路 今天日夜開映 情海血
國產大戲院 今天日夜開映 復活的玫瑰
新中央影戲院 北四川路海寧路 今天日夜開映 可憐的秋香
北京大戲院 北京路貴州路口 禮拜四起映 法宮秘史
世界大戲院 今天日夜演 曹操逼宮
中華大戲院 法大馬路吉祥街口 今天日夜開映 兒女英雄
虹口大戲院 虹口乍浦路北四川路口 今天日夜開映 熱血巾